élix retoma la presidencia municipal

MAS EN LA 5-A

o FALTAN
324
s PARA EL
2000

Meridiano
(M.R.) Marca Registrada
56 Años siendo el mejor diario de la región
de Nayarit

rcoles 10 de
rero de 1999

epic, Nayarit | Director : Guillermo Aguirre | http://www.meridiano.com.mx

MeridiaNET

ALTARO
Digital Performance
Impresión a gran formato
Credencialización en plastico
Revelado e impresión de fotos
Plastificado frio o caliente
Espectaculares y carteles
Ampliaciones fotograficas digitales
Zacatecas 19 Nte.
Tel / fax 12-01-39
Tepic, Nayarit

Lo mostrará en el registre Lucas

El PRI "está vivo"

eparan multitudinaria
entración ‹ sin
dente», para el próximo
e febrero, anunció
sto González Ibarra
conoce que aunque
ía hay heridas, están
ndose pronto

el Rueda
IO

pic.- Será el próximo 21 de febrero cuando Lucas Robles asuma formalmente la candidatura del evolucionario Institucional (PRI) a la gubernatura y se comprometa a logra el triunfo electoral, una rinda protesta ante dirigentes nacionales del En información proporcionada por el secretario el PRI en el estado, Ernesto González Ibarra, í al frente de la organización ante la renuncia de Delgado Sandoval, dijo que será la fecha mencio- ndo Vallarta Robles rinda la protesta de rigor.

MAS EN LA 3-A

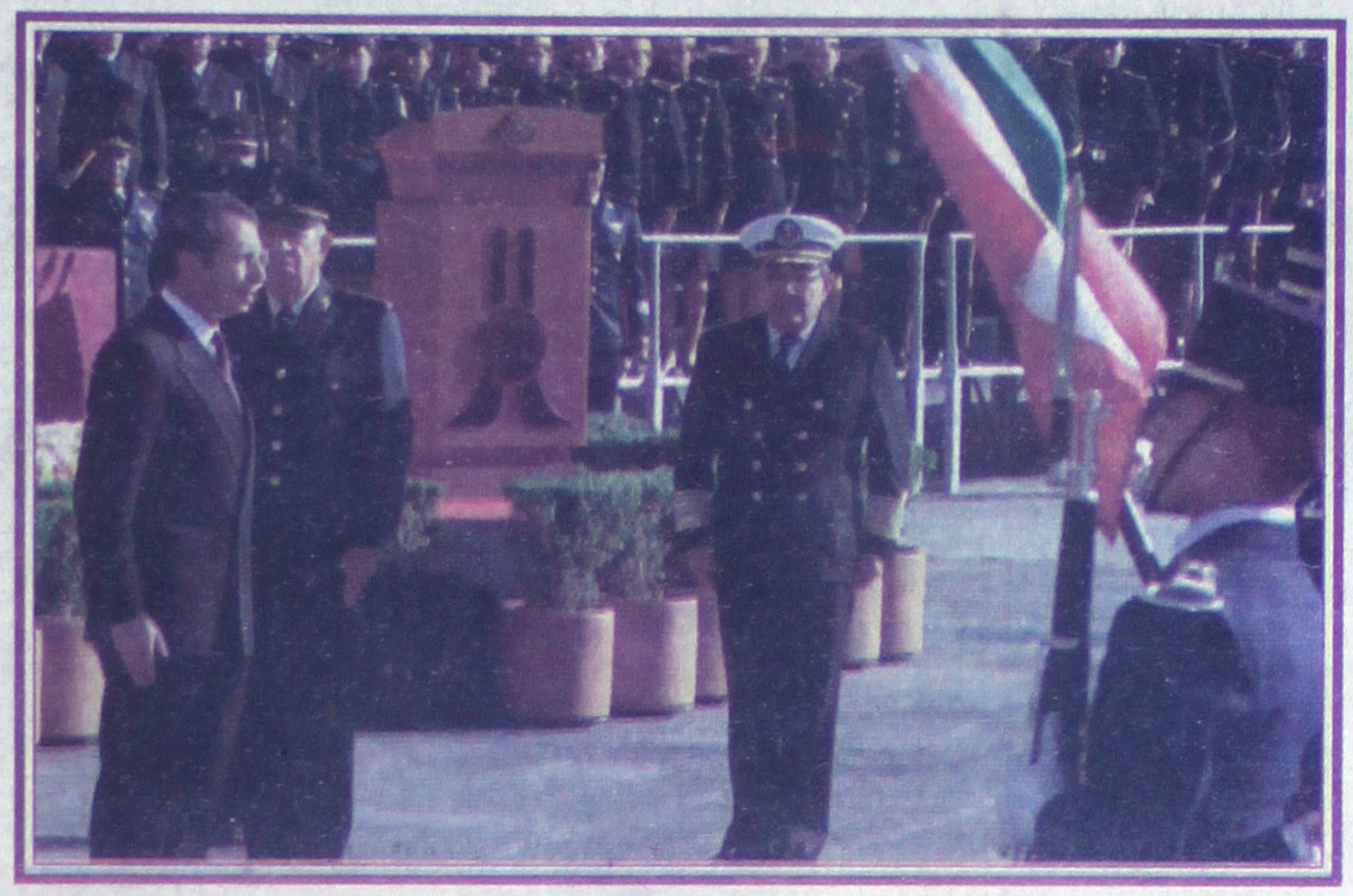

EL PRESIDENTE Ernesto Zedillo encabezó la ceremonia de la «marcha de la lealtad», en el Castillo de Chapultepec. (FOTO: MERIDIANO/Universal)

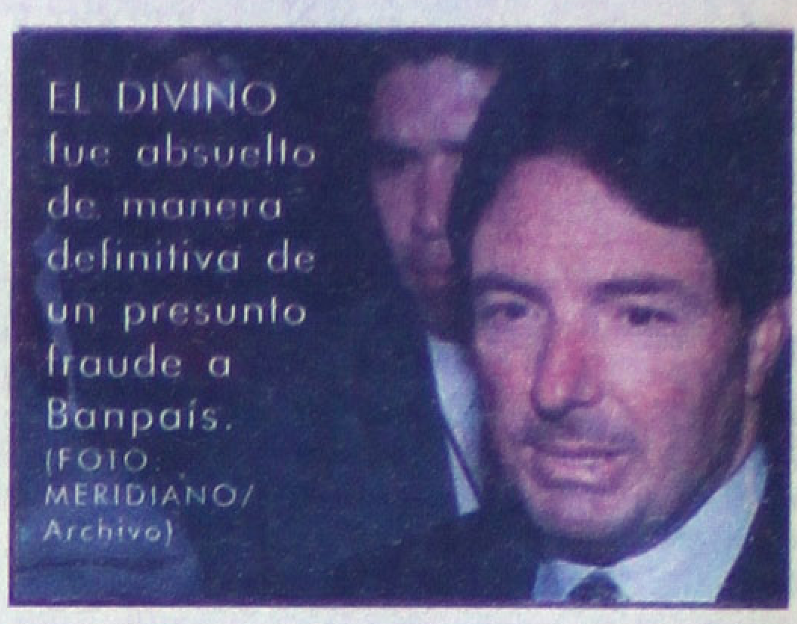

EL DIVINO fue absuelto de manera definitiva de un presunto fraude a Banpaís. (FOTO MERIDIANO/ Archivo)

Se trató de una vacilada

* Así define Antonio Echevarría, el «robo» del membrete de la alianza opositora que los postula a gobernador

Por Martín Sánchez
MERIDIANO

Tepic.- Mientras que Guadalupe Acosta Naranjo, vocero oficial de la Coalición opositora que ya forman el PAN-PRD-PT-PRS, asegura que se trató --en complicidad con el gobierno-- de un plagio, el que desde este lunes dos minipartidos (PVEN y PARMEN) hayan registrado una «Coalición Democrática Nayarita» ante la Comisión Estatal Electoral (CEE), para Antonio Echevarría Domínguez se trató simplemente de una broma, igual a las que ha venido haciendo el gobierno desde hace tiempo.

En conferencia de prensa a la que asistieron los dirigentes estatales de los cuatro partidos que llevan como candidato único a la gubernatura al empresario opositor, Acosta Naranjo dejó en claro que el plagio del nombre que ellos utilizarían, «es una muestra de la forma en que se comportará el gobierno, de hoy en adelante, ante este enemigo (la coalición que abandera Echevarría Domínguez), que sin duda lo derrotará en las próximas elecciones».

En referencia al asunto de la modificación del nombre que originalmente habían pensado para registrar su coalición, el vocero comentó que para evitar confusiones del electorado, seguramente sería modificado, aunque por su parte el dirigente estatal del PRD, Arturo Marmolejo Rivera, manifestó que se interpondría un recurso legal para que la CEE reconsidere la decisión que les viene a perjudicar.

En este mismo sentido, Echevarría Domínguez externó que no pude ser posible que a dos supuestos partidos políticos que cuentan en su conjunto «con tres miembros», se les haya autorizado el nombre de Coalición Democrática Nayarita en tres horas, acción que definió como «una estrategia para confundir, pero más bien es una vacilada de mal gusto».

n picada, ercado utomotriz ayarita

vén distribuidores colocarse
año en el último lugar de
s a nivel nacional, con
as 3 mil unidades
yan propuestas nacionales
minar el ISAN y cobrar la
cia en cómodos abonos de
entavos por litro de gasolina

élica Cureño
IO

pic.- A partir de enero de este año, la ación del Impuesto Sobre Automóviles Nuevos epresenta una nueva amenaza para el crecimiento r automotriz en Nayarit; ante esta situación, los dores asociados proponen la eliminación del , la derogación de la tenencia y la deducibilidad utos nuevos.

LOCAL 4-A

Asegura Palacios Alcocer

Las Coaliciones no llegarán al 2000

UNIVERSAL

Chetumal.- Ninguna posibilidad de triunfo en los comicios federales del año 2000 concedió Mariano Palacios Alcocer, líder nacional del Partido Revolucionario Institucional (PRI), a las coaliciones opositoras.

Pero también aseveró que la nominación del candidato presidencial priísta será mediante consulta a la base, no obstante que este método ha generado divisiones y el triunfo de alianzas opositoras.

Afirmó que las alianzas representan riesgos para los partidos que se coaligan, debido a que "se verán de nuevo derrotados por el PRI".

También, mencionó que las coaliciones opositoras tienen un ciclo de vida que "se les habrá de agotar pronto, por ello, no representan ningún riesgo para el PRI en el año 2000". "Las consecuencias más dramáticas de estas coaliciones deben ser para los militantes de esos partidos, porque no tienen posibilidades de ascenso", indicó.

Además, explicó que ningún militante reconocido de un partido de oposición "nos ha ganado una sola gubernatura", y agregó que prueba de ello es que en todos los lugares donde han logrado los triunfos, los han obtenido porque "se han beneficiado del fenómeno del transfuguismo político".

EL PLAZO para que los jóvenes del Servicio Militar Nacional, Clase 1980, entreguen sus cartillas de identidad, se extiende hasta el próximo fin de semana, informaron los responsables del programa Sedena-SEP-INEA, al gobernador Rigoberto Ochoa ayer en una reunión verificada en Casa de Gobierno. (FOTO: MERIDIANO)

Absuelto "el divino" por fraude a Banpaís

UNIVERSAL

México.- Por no tener validez las pruebas ofrecidas en su contra y no haber ratificado la denuncia el procurador fiscal, el Primer Tribunal Unitario absolvió, de manera definitiva, al empresario Angel Rodríguez Sáenz, por un presunto fraude causado a Banpaís por 34 millones de pesos.

Con esta resolución, el ex presidente Banpaís solo enfrenta un proceso penal, por el que no se establece algún quebranto patrimonial, y en pocas semanas se resolverán, totalmente, tres amparos que promovió contra igual número de acusaciones.

NACIONAL 6-A

La Constitución a debate

Por Santiago Creel Miranda
MERIDIANO/Especial

Ya es costumbre que en cada aniversario de la Constitución se debata sobre su vigencia y actualidad. En este último cumpleaños del 5 de febrero pasado, no ha sido la excepción. A 82 años de haber sido expedida, la discusión se ha intensificado y ahora la polémica ha tomado un derrotero que puede ser una puerta falsa, sobre todo, si la discusión sólo se centra en la pertinencia de cambiar o no la actual Constitución.

Hasta donde se puede observar nadie sostiene que la Constitución deba permanecer tal cual y tampoco que deba cambiar íntegramente en todas sus disposiciones. Con lo cual, no es difícil entrever que el debate no debe versar sólo sobre si la Constitución debe o no cambiar, puesto que la gran mayoría coincide en que deben realizarse reformas que permitan superar sus actuales contradicciones y, sobre todo, su distanciamiento con la nueva realidad política que vive el país.

Si las reformas se llevan a cabo a través de un nuevo Constituyente o mediante el Constituyente Permanente del actual Congreso, es sólo una parte de la polémica. Por lo tanto, el asunto de expedir una nueva Constitución o de sólo reformar la actual, no debe acalorar demasiado el debate. Los argumentos más bien tendrían que enfocarse en torno al contenido sustantivo de la Constitución. Ahí es donde la discusión ha flaqueado. También muchas veces se ha pasado por alto reflexionar sobre qué tipo de constitución requiere el México moderno. ¿Podemos seguir conservando una constitución con enunciados programáticos incapaces de cumplirse?

El hecho de que la Constitución no se cumpla a nadie conviene y menos a un estado de derecho. Quizá una de las razones que puedan explicar su incumplimiento sea porque los Constituyentes de 1917 la pensaron más bien en términos de un programa político ideal y no tanto como un orden normativo obligatorio. Su lógica fue muy distinta a la de los Constituyentes de 1857 que, con una idea más propia del siglo XIX, pensaron que con sólo su promulgación la realidad podía cambiar eficazmente. Es claro que, en ambos casos, haber sobrestimado los efectos que puede tener la promulgación de una nueva Constitución, en nada ayudó a que las constituciones fueran un orden normativo eficaz.

Si de antemano se plantea la posibilidad de que las normas constitucionales no se cumplan, no habría muchos argumentos para pedir el cumplimiento de las demás normas de las leyes secundarias. En consecuencia, una primera discusión debería ser si la Constitución debe incluir disposiciones programáticas, o sólo propiamente normativas que el Estado asegure su cumplimiento. ¿Tiene sentido en términos estrictamente normativos, por ejemplo, que el artículo 4° de la actual Constitución establezca que "toda familia tiene derecho a disfrutar de una vivienda digna y decorosa", cuando se sabe que es un derecho que no puede ser plenamente garantizado por el Estado?

Paralelamente a la discusión sobre estos derechos difusos, debe abordarse otro tema que, como dicen los abogados, es de previo y especial pronunciamiento, y se refiere a la materia que debe abarcar cada una de las disposiciones constitucionales. Actualmente la Constitución contiene disposiciones que plantean enunciados generales y a la vez, normas muy específicas más bien propias de reglamentos. Por ejemplo, mientras que el artículo 2° prohibe la esclavitud; el artículo 123 establece las formalidades que deben cumplirse en los contratos de trabajo celebrados entre mexicanos y empresarios extranjeros. En el fondo, el debate sería si se desea una Constitución que sólo establezca los grandes acuerdos nacionales o si habría que descender al detalle de las cosas.

La discusión sobre este último asunto no es menor, puesto que la nueva distribución de fuerzas políticas en el país, hace impensable que pueda seguirse modificando la Constitución como hasta ahora se ha hecho. Los gobiernos divididos, es decir, aquéllos en donde el titular del Ejecutivo pertenece a un partido distinto a los que tienen el control de una o de ambas cámaras, han llegado para quedarse en el país. Lo que quiere decir que una reforma constitucional necesitará cuando menos de la anuencia de dos o más fuerzas políticas y no como antes, que sólo bastaba la voluntad del presidente para que la Constitución fuera reformada. No hay que olvidar que en el sexenio de Miguel de la Madrid la Constitución se modificó 58 veces -como usted lo lee-; esta cifra equivale casi al 20% de todas las modificaciones que se han hecho a la Constitución en sus más de ocho décadas de vida.

Las más de las 350 reformas que lleva nuestra norma fundamental prueban que no es sensato incluir disposiciones coyunturales, propias de reglamentos, que no requieren para poder ser modificados de votaciones de mayorías calificadas en ambas cámaras y además del acuerdo de más de la mitad de las legislaturas de los estados.

Tradicionalmente se ha dividido a la Constitución en dos partes: la dogmática y la orgánica. La primera corresponde a las garantías individuales y la segunda se refiere a la organización de los poderes públicos. Si se va a repensar la Constitución no podrá evitarse abordar el tema de los derechos humanos, dado que no todos esos derechos están garantizados en la Carta Magna. Lo lógico sería hacer una revisión de los tratados internacionales de derechos humanos que ha suscrito México y ver la forma de cómo puede lograrse su constitucionalización. De otra suerte, esa distancia que muchas veces existe entre el orden internacional y el nacional en esa materia seguirá dándose. Así quedó de manifiesto en los Acuerdos de San Andrés Larráinzar, que hicieron propia la definición de autonomía de pueblos indígenas, establecida en el Convenio 169 de la Organización Internacional del Trabajo.

La parte orgánica de la Constitución es quizá la que más debate sustantivo podría originar. No es sencillo conciliar el valor político de la gobernabilidad con el de la representación ciudadana que casi irremediablemente lleva a la fragmentación política. Lo que es evidente es que sin gobernabilidad no hay política pública que prospere y sin que los ciudadanos estén adecuadamente representados, el avance democrático se pone en riesgo. En ese contexto, en el de mejores fórmulas de rendición de cuentas y en el del balance de los poderes, es en el que debe darse la discusión sobre esta parte de la Constitución y más concretamente sobre el sistema presidencial de gobierno. No es impensable que un régimen semipresidencial pueda establecer mejores incentivos de colaboración entre el Congreso y el Ejecutivo, lo que daría como resultado mayor estabilidad política y una representación ciudadana más eficaz.

El debate sobre la Constitución da para muchos más temas. Sin embargo, antes de adentrarse en ellos es importante pintar los trazos gruesos de la Constitución que queremos.

Meridiano

Director General
DR. DAVID ALFARO
Coordinación General Editorial: Antonio Tello

MERIDIANO de NAYARIT
Director: GUILLERMO AGUIRRE
Oficinas generales: Zapata 73 Pte. Tepic, Nayarit.
e-mail: meridiano@meridiano.com.mx

MERIDIANO DE LA COSTA
Angel Salas Bernaldez
e-mail: lacosta@meridiano.com.mx

MERIDIANO DE IXTLÁN DEL RIO
Martín Sánchez
Hidalgo 64 Pte. Ixtlán del Río, Nay.
e-mail: ixtlan@meridiano.com.mx

MERIDIANO PUERTO VALLARTA
Director: MOISES MADARIAGA
Morelos 800 esquina con Pipila Tels: 3 29 75, 3 29 76
Pto. Vallarta, Jalisco.
e-mail: meridian@pvnet.com.mx

MERIDIANO GUADALAJARA, Jalisco. Director Comercial: JOSE A. SORIANO RAMOS. Av. Chapultepec Sur 130 C Tel. (3) 615 66 84. Publicación periódica autorizada. Registro de SEPOMEX Número 10881 12389-001. Características 12-1252-70. Certificado de Licitud de Título 3378. Certificado de Licitud de Contenido 2963. Título reservado por la SEP 1587-93. Sistema Internacional de Publicaciones Seriadas CODIGO ISSN-0128-509. Registro COPARMEX 153. Registro CANACINTRA 3240. Registro ANIERM 6029-93. Los colaboradores que firmen sus escritos son responsables del contenido de los mismos. No hay obligación de devolver originales aunque no se publiquen. Todos los fondos y correspondencia a este periódico deben ser dirigidos al Director General en el domicilio que aparece al margen. MERIDIANO es una Marca Registrada (MR). Se edita totalmente con sistemas computarizados y tiene distribución regional en el estado de Nayarit, y Puerto Vallarta, Jalisco. Representación Comercial en el DF: Rodrigo Lemus SA de CV. Londres 239 Col. Juarez, C.P. 6600 Mex. D.F. Ejemplares diarios en el Distrito Federal: La Torre de Papel, Club de Periodistas de México, Filomeno Mata 6-A México D.F. Centro Historico. Producido, Editado y distribuido por la Cía. Editorial Alpesor S. de R.L. Oficinas Generales, Redacción y Talleres: Emiliano Zapata No. 71 y 73 Poniente, C.P. 63000. Apartado Postal 65, Tepic, Nayarit. México.

GUILLERMO AGUIRRE

LA SERPENTINA

*** Reciben cristiana sepultura hoy los restos de doña MARIA TERESA MIRAMONTES VIUDA DE DE LA TORRE**
*** Sin necesidad FELIX TORRES, emplea métodos porriles para volver a la presidencia municipal de Tepic**
*** A empellones las huestes de FELIX sacaron a los asesores de CORA CECILIA, y transformaron la presidencia en club social**
*** Empiezan a llegar apoyos para el candidato del PRI, a la gubernatura, TOCHO IÑIGUEZ, donó dos vehículos**

Setenta y ocho años tenía la señora MARIA TERESA MIRAMONTES VIUDA DE DE LA TORRE, al fallecer ayer que cumplió su cita con el Creador, la estimada señora madre del licenciado SIGFRIDO DE LA TORRE MIRAMONTES, supo hacer muchas amistades, prueba irrefutable de ello fue el aspecto que presentó la Funeraria Ramírez, donde innumerables personalidades de nuestra sociedad se dieron cita, desde luego que también se encontraban ahí amigos de la familia que acudieron a manifestar su solidaridad en estos amargos momentos que están pasando...resaltó la figura de don ANTONIO ECHEVARRIA DOMINGUEZ y su esposa doña MARTHA, quienes ofrecieron sus condolencias, ya que la hoy fallecida doña MARIA TERESA, llevaba gran amistad con don TOÑO...claro sería difícil enumerar a importantes personalidades de la vida, política y empresarial y social que ahí saludamos y que estaban con la familia DE LA TORRE MIRAMONTES, demostrándole su solidaridad...también tuvimos la oportunidad de saludar al Delegado del Infonavit en Tabasco, el licenciado GUADALUPE ROCHA ESPARZA, quien no dejá de ser un hombre de gran sensibilidad como lo demostró ayer ante el Secretario General de Gobierno...y por nuestra parte, lo único que le decimos al licenciado SIGFRIDO DE LA TORRE MIRAMONTES, es que sepa que pedimos a Dios para que lo conforte tanto a él como al resto de familia de doña MARIA TERESA, pues sin duda, todos sienten el mismo dolor...hoy a las 9 de la mañana se oficiará una misa de cuerpo presente en el templo del Carmen, para luego a las 10 de la mañana, partir al panteón Hidalgo, donde se dará el adios póstumo...¡Descanse en Paz, doña MARIA TERESA! *******

Lo único que descontroló del retorno de FELIX TORRES HARO a la presidencia municipal, fueron las formas, quizá legalmente no exista un impedimento para que él vuelva a despachar desde las que fueron sus oficinas pero hasta para cohabitar con una dama existen los mecanismos de ley, pedirla, llevarla al altar, luego la luna de miel y de aquí para adelante todo lo que el novio pueda aprovechar, pero está visto que no se trata nomás de tomar a fuerzas a una mujer y listo...la actitud de TORRES HARO, se puede considerar una barbajanada desde el momento en que los regidores fueron citados para mañana jueves a las 6 de la tarde, con el objeto de efectuar una sesión extraordinaria de cabildo, dentro de la cual en el órden del día estaba programado como punto número dos, dar a conocer el escrito enviado por JOSE FELIX TORRES HARO, en el que comunica que renuncia al plazo que le fue concedido para separarse de sus funciones y solicita que el cabildo le comunique su decisión a la Regidora CORA CECILIA PINEDO ALONSO, presidenta municipal provisional, para los efectos legales correspondientes; y aún sabiendo que todo era cuestión de horas, el señor TORRES HARO, optó por utilizar viejos métodos porriles para volver a su despacho...¿había necesidad de sacar a empellones a los maestros que ahí estaban laborando?...¿Había necesidad de llevar grupos para que validaran que FELIX es muy querido?...y como [...] evitar el retorno de los que estuvieran re[...] tidos y que fueron humillados cuando l[...] la gente de FELIX y los botaron de la pr[...] dencia, se contrató a la banda de músic[...] Tepiqueña, para que bajo el argument[...] estar escuchándola, se quedó la gente [...] simpatiza con TORRES HARO, regidor[...] ayudantes, de tal manera que para las 9 [...] noche, la presidencia municipal de Te[...] daba el aspecto de una gigantesca cant[...] y no aseguramos que estuvieran los regid[...] bebiendo alcohol dentro de la misma, pe[...] aseguramos que parecía que éstos ya ve[...] alcoholizados de alguna parte, cómo ar[...] rían las cosas, que incluso hubo algunos [...] pidieron el acompañamiento de la ba[...] para entrarle a la cantada, tal fue el cas[...] DANIEL CORONA FLORES, de los ayu[...] tes cercanos a TORRES HARO, quien [...] mostró sus dotes musicales ante [...] compañeros...en fin, nos podrán decir [...] chas cosas, pero lo cierto es que la actitu[...] don FELIX no se puede aprobar...quizá [...] tificar sí, si pensamos en su grupito de [...] sores que no se cansan de estrellarl[...] estrellarlo contra todo lo que huela a ci[...] dad y prueba de ello es que uno de los [...] se veían más contentos ayer, era prec[...] mente el principe de sus consejeros, JO[...] LUIS LOPEZ RAMIREZ, (a) «El cabez[...] mero»...en su salud lo hallará******

Y el priísmo nayarita empieza a ce[...] filas en torno a quien es ya su abanderado [...] miras a la contienda por la gubernatura [...] doctor LUCAS VALLARTA ROBLES...a[...] nada menos, el conocido camion[...] acaspenista TOCHO IÑIGUEZ, puso a dis[...] sición del doctor LUCAS VALLARTA, [...] carros para la campaña, de esos que le ent[...] a todo terreno...de esta forma el avituallami[...] to del candidato priísta será cuestión de qu[...] militancia le entre. Por lo pronto, LUC[...] VALLARTA ROBLES, sigue preparand[...] ejército de combate y seguramente toda ap[...] tación que sirva para la supervivencia y p[...] terior triunfo, es bienvenida...hasta mañan[...]

Meridiano

Compañía Editorial Alpesor

se une a la profunda pena que embarga al señor licenciado

Sigfrido de la Torre Miramontes

por el sensible fallecimiento de su señora madre

MARIA TERESA MIRAMONTES VDA. DE DE LA TORRE

acaecida este martes 9 de febrero.

Compartimos con nuestro amigo y su familia el dolor de esta irreparable pérdida, esperando que una pronta resignación.

Solidariamente

Dr. José Luis David Alfaro

DIRECTOR GENERAL

Joven nayarita, si eres mayor de 18 años y menor de 30 años, y terminastes tus estudios de primaria y tienes vocación para servir a tu patria, la Armada de México te brinda la oportunidad de realizar tus aspiraciones, en un trabajo para toda la vida, con posibilidades de desarrollo personal y profesional, brindándote atención médica integral a ti y a tu familia.
Si deseas mayor información, preséntate a las instalaciones de la Décima Zona Naval en San Blas, Nayarit, o comunícate a los teléfonos: 01-328-5-00-16 y 01-328-5-05-50.

...DO SE REGISTRE LUCAS

...rá el PRI muestra "de que está vivo"

...aran multitudinaria concentración "sin ...ente", para el próximo 21 de febrero, ...ió Ernesto González Ibarra

...l Rueda

...c.- Será el próxi- ...febrero cuando ...arta Robles asu- ...nente la candida- ...tido Revolucio- ...ucional (PRI) a ...ura del estado y ...meta a logra el ...ctoral, una vez ...protesta ante di- ...acionales del

...formación pro- ...por el secreta- ...del PRI en el ...nesto González ...en está al frente ...ización ante la ...e Filiberto Delgado Sandoval, dijo que será la fecha mencionada cuando Vallarta Robles rinda la protesta de rigor.

Luego de una reunión en la que estuvieron presentes los dirigentes de sectores, organizaciones y presidentes de los comités municipales priístas y en la que se trató el tema relativo a la organización de este evento, el dirigente del PRI dio a conocer sus resultados.

González Ibarra dijo que conforme a lo acordado en esta reunión, se dijo que será la fecha indicada cuando se oficialice la posición de Vallarta Robles como abanderado del tricolor a contender en lo que se presume será la más cerrada contienda de los últimos tiempos.

El entrevistado señaló aunque todavía no se precisa el lugar ni la hora, el evento se llevará a cabo el día 21 de febrero e indicó que "será una demostración de fuerza a los partidos de oposición, además de manifestar públicamente la unidad que prevalece en el interior" del Revolucionario Institucional.

Destacó que será una concentración sin tendrá precedente por lo que "ahora que la oposición dice que no tenemos posibilidades y que estamos desunidos, les demostraremos que estamos vivos y con mucha unidad que nos permitirá contar con un triunfo irrefutable el 4 de julio".

En este mismo sentido, Ernesto González dijo que los rencores que todavía son evidentes al interior del tricolor, es una situación que "creo que es natural. Al salir el candidato de entre varios aspirantes y es natural que en este momento hubiera lastimados o heridos, pero sentimos que esto está ya pasando gracias al carisma y a la capacidad de nuestro candidato".

Finalmente, González Ibarra informó que en lo que se refiere al cambio de dirigencia en el tricolor estatal, "no hay prisa por designar a un titular ya que una vez que Lucas Vallarta rinda protesta, será el CPE el organismo (el) que se reúna para determinar lo conducente del caso".

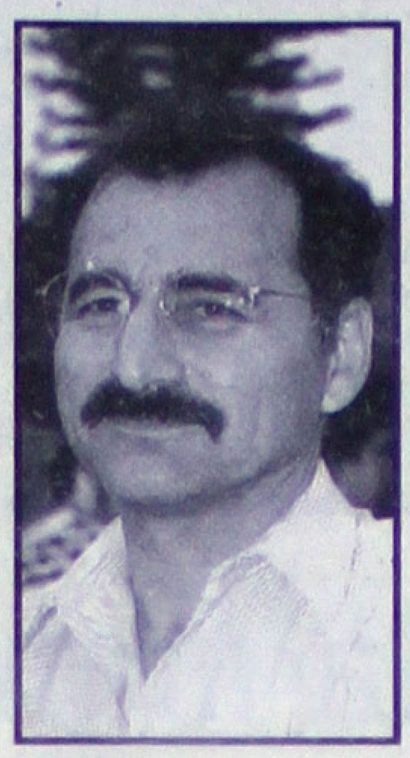

ERNESTO GONZALEZ IBARRA: no hay prisa por renovar la dirigencia del PRI. (Foto: MIKE ROSALES\Meridiano).

...ULA DE GOBERNABILIDAD

...L PRI la tiene fácil: Evaristo

...ricolor sólo necesita ... 10 diputaciones para ...tarse la mayoría ...tiva en el Congreso,

...s Trujillo

...c.- Los partidos ...ón que ahora se ... coaligados, no ...siderado con ...nto que en la ...ección constitucional, se tiene en juego la gobernabilidad del estado, y en este tenor, la lucha no sólo debe ser por la gubernatura, sino además por la mayoría en el Congreso, pues la cláusula que prácticamente garantiza mayoría al PRI, sigue vigente. Así lo advirtió el legislador independiente Evaristo Gómez Herrera, quien puntualizó que, sin ser alarmista, el Partido Revolucionario Institucional no necesita mu.ho trabajo para hacerse del control del próximo Congreso, pues "con un triunfo en 10 distritos, automáticamente contará con 20 diputados que son la mayoría que contempla al cláusula de gobernabilidad."

Gómez Herrera indicó que luego de evaluar los resultados y posibilidades reales de los partidos que participan actualmente, y en base a los porcentajes obtenidos, el panorama para la oposición en cuanto a diputaciones se refiere "es muy bajo, la mayoría se la va a llevar el Revolucionario Institucional."

El entrevistado consideró que en este tenor es necesario que todos los partidos políticos sopesen con responsabilidad a quienes vayan a postular para las candidaturas a diputados, ya que Nayarit "requiere de hombres y mujeres que en verdad sean profesionales y preparados para ejercer la representación legislativa, ya basta de Velázquez, de Jorges Mondragón, de Cosíos y demás elementos que no le han servido al pueblo."

Subrayó que en este contexto si la oposición lanza elementos capaces, aún cuando no sean tan populares, las cosas podrían cambiar, pero si deciden brindar popularidad, entonces el rechazo ciudadano podría hacerse presente.

EL PAN, GRAN PERDEDOR, AFIRMA

Destroza Ceferino Ramos acuerdos de la Coalición

* Critica el exdirigente panista que un partido sin representación como el PRS, ahora esté en posibilidades de tener regidurías, un diputado y financiamiento los próximos tres años

Por Servio Tulio Berumen
MERIDIANO

Tepic.-"Después de ver el convenio de Coalición, yo siento y sostengo que los grandes ganadores o la gran tajada del pastel se la llevaron los del PRD y el PRS", afirmó visiblemente indignado el exdirigente estatal y actual diputado del Partido Acción Nacional (PAN) ante la XXV Legislatura, Ceferino Ramos Nuño.

Y aún más, siguió, el "ganón" de los ganones fue sin duda el partido de la Revolución Socialista, "porque de la nada, surge con la posibilidad de tener su registro como partido político estatal y de paso hasta financiamiento durante los próximos tres años haya o no haya triunfos de mayoría".

Incluso, siguió analizando, si la Coalición tiene triunfos en distritos y/o municipios, el PRS tendría asegurado un número importante de regidores e incluso, hasta un diputado en el Congreso del Estado. Quien se resistiera siempre a que el PAN se uniera a la Coalición encabezada por el Partido de la Revolución Democrática (PRD), no le concedió mérito a nadie: "no se diga del PRD, que sin tener una sola alcaldía y sólo tres diputados actuales, ahora con el convenio de Coalición tendrá vía libre para contender para ocho alcaldías y ocho diputaciones así como para 39 regidurías y 9 sindicaturas".

"Por lo tanto -concluyó-, se podrá observar claramente que el gran perdedor en las negociaciones del convenio de coalición fue nuestro partido, el PAN, que en la elección del 96 tuvo alrededor del 60 por ciento de la votación de la oposición en su conjunto y ahora para la elección de 1999 lo sitúan tan sólo en el 38 por ciento".

Impulsor de la precandidatura de Heliodoro de la Mora para enarbolar la bandera blanquiazul rumbo a la gubernatura, Ceferino hubo de aceptar la renuncia a esa intención por parte de Heliodoro, pues consideraron, ambos, que no había ninguna condición para competir democráticamente contra Toño Echevarría.

Fundador del PAN en Nayarit, Ramos Nuño, también conocido comerciante, sigue en desacuerdo con la Coalición, sobre todo porque, le parece "injusto, que se le haya quitado al PAN su candidato a la alcaldía de Compostela - que se adjudicaron PRD-PT- cuando el Acción Nacional tuvo en la elección de 1996 una votación de más de 7 mil votos y el PRD y el PT juntos ni siquiera llegaron a mil votos" en ese sureño municipio.

"Estos son los detalles -subrayó- que así como a mí, a cientos de panistas no les parece, pero al fin y al cabo son los términos en los que el Comité Nacional (del PAN), a través del secretario de Acción Electoral, Emilio González Márquez, pactó y acordó con los representantes de la Coalición".

Otro de los cabos que dejaron sueltos con esta negociación, dijo Ramos Nuño, es que nunca acordaron de la cláusula de gobernabilidad, la cual establece que el partido que obtenga más mayorías tendrá derecho a que se le acrediten diputados, es decir si el PRI gana 10 distritos, "prácticamente tiene todo el derecho de sumar otros 10 diputados de representación proporcional hasta completar los 20 y con ello tendrá la mayoría calificada en el Congreso del Estado". "Con esto se confirma -precisó el legislador panista- que son de las cosas que quizás no se analizaron lo suficientemente y que pueden ser decisivas para bien o para mal".

EL GOBIERNO DEL ESTADO DE NAYARIT

Se une a la pena que embarga a la familia
DE LA TORRE MIRAMONTES
y de manera especial al
LICENCIADO SIGFRIDO DE LA TORRE MIRAMONTES,
Secretario General de Gobierno,
Por el sensible fallecimiento de su señora madre:

MARIA TERESA MIRAMONTES HERRERA

Acaecido el día 9 del presente mes.
Esperando que tengan una pronta resignación.

RIGOBERTO OCHOA ZARAGOZA
GOBERNADOR CONSTITUCIONAL DEL ESTADO

TEPIC, NAYARIT A 10 DE FEBRERO DE 1999.

siguen BAJANDO

JETTA 2.0

desde $ 3638.00* por mes.

GOLF Mi

desde $ 3042.00* por mes.

*24 meses, 50% de Enganche, planes vigentes sujetos a cambios sin previo aviso

Automotriz de Nayarit, S.A. de C.V.
Av. Insurgentes y Sauce Tel. 14-28-80 Tepic, Nayarit

SINDICATO DEL IMSS

En mayo, informe de Paredes Arciga

* Más que quejas, harán propuestas para mejorar el servicio

Por Oscar González Bonilla
MERIDIANO

Tepic.- Será el 21 de mayo próximo, quizá con la presencia del dirigente del sindicato nacional, Fernando Rocha Larráinzar, cuando la secretaria general del sindicato de trabajadores del IMSS, Lucía Paredes Arciga, rinda el penúltimo (de cuatro) informe anual de actividades.

Lo anterior ocurrirá durante el desarrollo del Consejo Seccional Ordinario, donde la doctora Paredes espera, más que quejas, propuestas de cómo mejorar la calidad del servicio que prestan trabajadores sindicalizados a la institución.

"Pero no puede haber calidad si no tenemos equipo, por tanto la solicitud de aportar más recursos ha sido dirigida al director general del IMSS, Genaro Borrego Estrada. Ha sido una exigencia de la dirigencia nacional".

- ¿También mejorarán los salarios?

- Tendrá que hacerse la lucha durante la revisión salarial de octubre. El porcentaje de aumento se establecerá en abril, durante el Consejo Nacional que se celebrará en la ciudad de México.

La doctora Paredes explicó que el año anterior el sindicato nacional del IMSS logró un aumento salarial del 20%, mientras que a la fecha algunos sindicatos se han ido a la huelga y no han obtenido incremento que rebase el 18%. "Somos sindicato vanguardista; pienso que no vamos a tener problemas en la revisión de contrato ni con el aumento salarial". Se le preguntó sobre lo medular de su próximo informe.

Respondió: "Tenemos que 'descubrir' puntos donde estamos fallando. Durante la relación con todos los representantes sindicales tendremos que descubrirlos, porque seguramente si estamos fallando no hemos atinado en qué andamos mal, bien en razón de aptitud o en cuestión de recursos. No hemos encontrado el punto débil en los servicios que prestamos".

Cerró la entrevista con una advertencia: "Creo que nuestros consejos deben ser propositivos, no muros de lamentos".

En picada, industria automotriz nayari[t]

Por Angélica Cureño
MERIDIANO

Tepic.- A partir de enero de este año, la reinstauración del Impuesto Sobre Automóviles Nuevos (ISAN) representa una nueva amenaza para el crecimiento del sector automotriz en Nayarit; ante esta situación, los distribuidores asociados proponen la eliminación del impuesto, la derogación de la tenencia y la deducibilidad de los autos nuevos.

La Asociación de Distribuidores de Automotores de Nayarit (ADAN), estima que para el presente año las ventas previstas serán únicamente de 3 mil unidades, equivalente al 0.5%, colocando al estado en el último lugar de ventas en todo el país, según lo dio a conocer Alejandro Rodríguez Esquivel, vocero de la organización.

Para evitar el desplome de este importante ramo productivo, los vendedores de automóviles en Nayarit, en acuerdo con la Asociación Mexicana de Distribuidores de Automotores, proponen sustituir el cobro de la tenencia por el pago extra de 19 centavos por cada litro de gasolina

*** Prevén distribuidores colocarse este año en el último lugar de ventas a nivel nacional, con apenas 3 mil unidades**
*** Apoyan propuestas nacionales de eliminar el ISAN y cobrar la tenencia en cómodos abonos de .19 centavos por litro de gasolina**

que se consuma. Esta recaudación redundaría en 6 mil 500 millones de pesos, cantidad similar a la obtenida por el documento vigente.

Rodríguez Esquivel dijo que la conveniencia de esta medida sería principalmente para el poseedor del vehículo ya que con pequeños desembolsos, [...] equivalente de una tenencia, resultando inclus[...] menor costo.

El representante de la ADAN aseguró qu[...] propuesta haría que los autos de procedencia [...] sin documentación en regla, y que por consi[...] pagan impuestos, indirectamente lo hicieran [...] consumo continuo de gasolina.

De seguir disminuyendo la venta de a[...] entidad, será obligado al cierre de distribuido[...] eventualmente ocasionaría que fuera el vecino [...] Jalisco quien aprovechara la situación trasla[...] vendedores de aquel estado a oficinas aquí per[...] aún más a Nayarit ya que los impuestos que se [...] serían enviados para allá.

Carga la mano Hacienda a pequeños industriales

* Urge la Reforma Fiscal Integral, dice González Garza

Por Angélica Cureño
MERIDIANO

Tepic.- La elevada carga impositiva de la SHCP sobre los micro y medianos empresarios, frena su desarrollo e impide la participación de los nayaritas en los mercados mundiales, es decir, la distribución de los productos de la región más allá de las fronteras.

"Hay una carga impositiva demasiado fuerte sobre el industrial en pequeño, esto es lo que está haciendo que desaparezcan muchos de ellos, o bien que no se aliente la inversión en esa área que debería crear un número importante de fuentes de trabajo", declaró Esteban González Garza en reciente entrevista.

El presidente de la Federación de Centros Empresariales de Occidente dijo que la falta de apoyo se refleja inmediata y negativamente en el casi nulo acceso que tiene nuestros productos a los mercados extranjeros y los integrantes del Tratado del Libre Comercio.

"Es necesario que se apruebe la Reforma Fiscal Integral, anunciada hace varios años, y otro tipo de solicitudes que se han hecho a las autoridades y que han pasado a segundo término", dijo el conocido empresario.

González Garza citó como ejemplo los impuestos a los que están sujetos los exportadores a pequeña escala a quienes la Secretaría de Hacienda y Crédito Público les requiere para la devolución del IVA (Impuesto al Valor Agregado), respaldar el monto de este impuesto con dinero en efectivo o con bienes inmuebles, para poder solicitar la devolución del IVA.

"Esta medida ha sido contraproducente para muchos exportadores con escasos recursos, el poco dinero que tiene lo están aplicando a su negocio o simplemente no tienen con qué respaldar ese gasto, por consecuencia van a quedar fuera del mercado", dijo.

"En ese sentido al microempresario que está exportando no se le ayuda, sería distinto si la autoridad hacendaria acordara devolver el IVA sin solicitar garantías, aunque fuera en fechas posteriores, sin embargo esta ayuda no ha sido posible", concluyó González Garza.

EN EL MERCADO NAYARITA

Ganan confian[za] medicamentos genéricos intercambiable[s]

Por Angélica Cureño
MERIDIANO

Tepic.- Con una positiva respuesta al c[...] de medicinas llamadas "genéricos intercambia[bles"] registra un considerable aumento en la co[...] consumo de estos productos dados a conoce[r...] Sector Salud en la entidad, y así desaparece pa[...] mente la práctica de alterar las indicaciones mé[dicas de] las recetas.

Los genéricos intercambiables han sup[erado la] etapa de la desconfianza, declaró José Bernar[do Luna] Varela, jefe del Departamento de Insumos [...] Salud, después de doce meses de presenci[a en el] mercado y tras eliminar la falsa idea de que el [...] mento podría ser de menor calidad y demostrar [...] lado que representan un significativo ahorro h[asta del] 40%.

Con un catálogo cercano a los 120 pr[...] "se pretende que para el año 2002, aproximad[amente] el 80% de los medicamentos que ya conoce[...] sean productos genéricos intercambiables", [...] el médico.

Luna Varela dijo que el Sector Salud, a tr[avés de] la dirección a su cargo, ha efectuado nueve re[...] con asociaciones de farmacéuticos y 289 farm[...] cas a los que se les informa sobre los medicam[entos y] el respeto que se debe de tener a la receta par[...] expedirla.

Las farmacias que no acatan las medi[das son] sancionadas por la misma dependencia; sól[o en] casos en que se incurre reiteradamente en el [...] Secretaría de Salud toma las medidas pertine[ntes].

Supervisó ROZ obras para mejorar servicio de agua

MERIDIANO

Tepic.- En cumplimiento de su compromiso de respaldar al gobierno municipal en la prestación de mejores servicios a la ciudadanía tepicense, con la participación del propio Ayuntamiento, las autoridades estatales y federales llevan a cabo obras como la perforación, equipamiento o reposición de pozos profundos a fin de dar un mejor suministro de agua.

Este martes, el gobernador Rigoberto Ochoa Zaragoza, en compañía de funcionarios estatales y federales, así como de la alcaldesa provisional Cora Cecilia Pinedo Alonso, recorrió los sitios donde se realizan las obras con las cuales se reforzará próximamente la capacidad de servicio en el Sistema Integral de Agua Potable y Alcantarillado (SIAPA) de Tepic.

En primer lugar, pasando el mediodía, el mandatario nayarita y sus acompañantes, entre ellos el gerente estatal del CNA, Eduardo Gangoiti Ruiz, arribó al área del acueducto de la zona sur, ubicado por el camino viejo a Pantanal, donde constató la perforación de seis pozos profundos.

Asimismo, el gobernador y su comitiva, en la cual también figuró el director de la Comisión Estatal del Agua Potable y Alcantarillado, José Luis Cruz Ortiz, se trasladaron al fraccionamiento de Las Aves y el área de acueducto de la zona norte, por el camino viejo a Los Metates, donde se perforan tres pozos profundos.

Más tarde, en un breve acto que tuvo lugar en las instalaciones de la Dirección del SIAPA, el titular de la institución, Sánchez Trejo, explicó con el apoyo de una maqueta y gráficas el plan que tiene para mejorar el servicio de distribución de agua desde la próxima temporada de estiaje.

Antes de retirarse de las instalaciones del SIAPA, donde también visitó el centro de cómputo y los diversos departamentos, el gobernador y la presidenta municipal provisional entregaron a empleados de dicha dependencia las llaves de una grúa debidamente equipada que significó la inversión de 500 mil pesos.

UNA AMPLIA EXPLICACION, DETALLADA, recibió el gobernador Rigoberto Ochoa sobre las obras de mejoramiento de distribución del agua entubada en la ciudad, al visitar las instalaciones del SIAPA. Antes, recorrió las zonas donde se perforan pozos profundos para ampliar la capacidad de abasto del líquido.

DATOS SOBRE LA PERFORACION DE POZOS

Porcentaje de recursos que aporta CNA	50%
Porcentaje que aporta el estado	25%
Porcentaje correspondiente al municipio	25%
Litros por segundo que aportarán 6 pozos (c/u)	510
Población a la que beneficiarán	176,300
Avance que registran éstos	10%
Litros por segundo que aportarán 3 pozos (c/u)	250
Número de habitantes que se beneficiarán	86,500
Costo de un pozo más en el internado J.E.	1,553,000
Población a la que beneficiará éste	18,750
Número de colonias en que se distribuye	7
Habitantes que se beneficiarán con el pozo de la colonia Obrera (atrás IMSS)	13,824
Asentamientos a los que pertenecen	5

Fuente: SIAPA/Tepic.

DEL 15 AL 26 DE FEBRERO

Más de 125 mil dosis listas par[a] Semana Nacional de Vacunació[n]

MERIDIANO

Tepic.- El Sistema Estatal de Salud en Nayarit informa que del 15 al 26 de febrero se llevará a cabo la Primera Semana Nacional de Salud, en la cual se desarrollarán acciones de vacunación dirigidas a los niños y niñas menores de cinco años, y a la mujer embarazada.

En este marco, se dará refuerzo contra la polio a todos los menores de cinco años, con el objeto de mantener la erradicación de este padecimiento, pues aunque desde 1986 no se registra ningún caso en la entidad, el virus circula en Asia y Africa, y podría internarse al país.

En esta Semana Nacional también se completarán los esquemas de vacunación a los menores de cinco años con DPT, Triple Viral y la tuberculosis.

A la mujer embarazada se le iniciará o completará su esquema de dos dosis de Toxoide Titánico y Diftérico, con el fin de evitar casos de tétano en el recién nacido.

Durante esta jornada se espera aplicar un total de 125,514 dosis de vacunas, de las cuales 93,865 serán contra la polio.

La vacunación, como siempre, será gra[tuita, se] aplicará a través de las brigadas de enfermería q[ue re]rrerán todo el estado casa a casa.

Se invita a todas las madres de familia q[ue tengan] niños menores de cinco años, a que colaboren [en la] campaña y tengan lista su Cartilla de Vacunació[n].

EDICTO

CC. PEDRO BECERRA GONZALEZ Y AGUSTINA FRIAS SAMANIEGO SE IGNORA SU DOMICILIO

Por éste medio se les emplaza dentro del Juicio Ejecutivo Mercantil 203/98, promovido en su contra por OLGA MIREYA ROBLEDO LOPEZ, Endosataria en Procuración de PABLO MONTES QUINTERO, por el pago de la cantidad de $60,000.00 Sesenta Mil Pesos Moneda Nacional, y demás consecuencias legales, para que dentro del término de 5 días contesten la demanda instaurada en su contra, opongan la excepciones y ofrezcan las pruebas que crean convenientes y señalen domicilio para recibir notificaciones en esta Ciudad, apercibidos que de no hacerlo se les declarará la Correspondiente Rebeldía, precluído su derecho para ofrecer pruebas y las posteriores notificaciones les serán practicadas por medio de Estrados del Juzgado. Quedan a su disposición en este Juzgado las copias simples de Ley.

ATENTAMENTE
SUFRAGIO EFECTIVO NO REELECCION
Compostela, Nayarit; 1o de Febrero de 1999
EL SECRETARIO DEL JUZGADO

LIC. JUAN CARLOS GUARDADO MARQUEZ

EDICTO

Se notifica a cualquier interesado del presente juicio p[...] por Antonio Esquivel Reyes, Felix Esquivel Reyes, [...] Esquivel Reyes, Gregorio Esquivel Reyes, José [...] Cayetano, Roberto Esquivel Cayetano, Mauricio [...] Chaires, Leobardo Esquivel Bocardo, Pedro Esquive[l ...] Paulino Esquivel Cayetano, Martin Esquivel Cayetano [...] Esquivel Bocardo, Rogelio Esquivel Torres, Felix [...] Tejeda, Santos Esquivel Cayetano, J. Isabel Esquivel [...] Arnulfo Esquivel Bocardo, Ramón Esquivel Tejeda, Ma[...] Torres Esquivel, Jesús Esquivel Torres, Fidel [...] Cayetano, Pablo Esquivel Cayetano, Ricardo [...] Cayetano, Blas Esquivel Chaires, Asunción Torres [...] Inocencio Esquivel Cayetano, Epifanio Esquivel Teje[da ...] Rio Esquivel Cayetano, Francisco Esquivel Cayetano, [...] Torres Esquivel, Ma. de la Luz Cayetano Torres, Gu[...] Escobedo Gutierrez, Francisco Torres Esquivel y Ro[...] Nava Alvarez en contra de la Asamblea General de Ej[...] del Nucleo Ejidal denominado El Novillero o Agua [...] municipio de El Nayar, Nayarit, relativo a la pre[scripción] positiva en vía de controversia, tramitada bajo ex[pediente] número 500/98, radicado ante este Tribunal Unitario [...] Distrito 19, con sede en está ciudad, solicitando se de[...] operado la prescripción positiva en su favor la [...] compuesta aproximadamente de 705-00-00 he[...] ubicada en el predio El Novillero, municipio de El Nayar [...] cuyas colindancias son: Al norte con predio en litigio [...] ejido playa de Golondrinas, municipio de El Nayar, [...] Porfirio Ruiz Sánchez; al sur, con zona federal de la [...] Federal de Electricidad; al oriente, con terrenos del ej[ido] de Golondrinas, municipio de El Nayar; al poniente, [...] federal de la Comisión Federal de Electricidad, que se [...] las 11:00 horas del 4 de marzo de 1999, para [...] audiencia de ley, para que de así convenir a sus [...] comparezcan a hacer valer algún derecho.

ATENTAMENTE
TEPIC, NAYARIT A 19 DE ENERO DE 199[9]

LIC. ALMA ROSA SANCHEZ RAMI[REZ]
SECRETARIA DE ACUERDOS
DEL TRIBUNAL UNITARIO AGRARIO

élix Torres retoma la residencia municipal

on del "Rey de Mil as" el alcalde con ia con una centena uidores por te regresó a la ridad por sus os fueros

ulio Berumen

Fernando Soria Jiménez, síndico del ayuntamiento, da lectura al documento que justifica el retorno a sus funciones como presidente municipal del ex aspirante a la candidatura a gobernador por el PRI. (FOTO: Martín Sánchez/ MERIDIANO)

Más de un centenar de amigos y seguidores de Félix Torres Haro, acudieron anoche a la presidencia municipal, para ser testigos de su regreso a la titularidad como alcalde de Tepic. (FOTO: Martín Sánchez/MERIDIANO)

- El alcalde con licencia, Félix Torres Haro, individuos --entre funcionarios, trabajado-nza y sindicalizados-- tomó ayer las instala-acio municipal con el propósito de reinstalarse nte municipal.

9 horas de ayer, el nutrido grupo, al que se on ocho regidores, irrumpieron en la oficina cia municipal, desalojaron a los asesores de provisional, Cora Cecilia Pinedo Alonso.

os después, acompañado de una banda son del "Rey de Mil Coronas" arribó Torres nte al patio central de palacio municipal, en lausos y porras de los presentes.

o la banda dejó de tocar la última nota, el cipal, Fernando Soria Jiménez, empezó a leer un documento en donde ocho regidores de 17 regidores --Joel Jiménez, Angel Ruíz, Hilario Dueñas, Juan González, Rocio Flores, María Elena Pulido, Livier Valencia, Francisco Montero y el propio síndico, Fernando Soria-- validaron el regreso del alcalde, quien había solicitado licencia al cargo hasta por 50 días renunciables para buscar la candidatura del PRI al gobierno estatal.

Al hacer uso de la palabra, Félix primero habló del proceso interno del PRI: "En vista del procedimiento que se utilizó de última hora, decidí con mucha dignidad y como hombre serio, retirarme del proceso sin desconocer que tenemos que conservar la unidad de mi partido".

Después, explicó que tomó la decisión de reintegrarse a la presidencia municipal de Tepic desde el pasado 5 de febrero "a cumplir con la voluntad del pueblo" y "hoy regreso con las mismas ganas de siempre, exhortando a funcionarios y trabajadores a que no aflojen el paso, hay que apretarlo, tenemos que seguir trabajando para resolver tantos y tantos problemas". En cuanto a los regidores, Joel Jiménez Ochoa y Cora Cecilia Pinedo Alonso "quiero agradecerles los días que estuvieron al frente de la administración municipal, ellos vinieron exclusivamente a cumplir interinamente estos días, pero hoy regreso y los invito a todos a conservar la unidad dentro de este Ayuntamiento", dirigiéndose a regidores, funcionarios, trabajadores eventuales, de confianza y sindicalizados que estuvieron presentes.

Posteriormente, la banda músical volvió a entonar "El Rey de Mil Coronas" mientras Félix Torres Haro con paso lento y recibiendo saludos se retiraba hacía su camioneta "Suburban" que lo aguardaba afuera de la entrada poniente de la Presidencia Municipal.

FOCOS ROJOS EN SANTIAGO

Comenzó rebatinga en la Coalición

* Militantes de la margen izquierda amenazan con apartarse del trabajo político del partido, si no se respetan acuerdos previos * Acusan al dirigente municipal perredista de negociar con el PT

Por Salas Bernáldez
MERIDIANO DE LA COSTA

Santiago Ixc.- Con tiempo, los observadores políticos locales y estatales lo advirtieron: habría problemas serios al interior de la Coalición a la hora de repartirse las tajadas del pastel. Por el tipo de militantes involucrados en los partidos políticos coaligados en apoyo a la candidatura del empresario Antonio Echevarría a la gubernatura, se alertó sobre la posibilidad de grandes conflictos a la hora de negociar las cuotas de poder.

Ayer, en Santiago Ixcuintla, perredistas molestos por lo que llaman "dedazo" por la presunta asignación del distrito XII al Partido del Trabajo, amenazaron con dejar de hacer trabajo político para el PRD (aunque sí para Toño Echevarría) si el Comité Directivo Municipal, no respeta un acuerdo pactado recientemente para que esa diputación se fuera a consulta.

Reunidos en la sede municipal del partido del sol azteca, los militantes, en voz del regidor Osiel Salas Valdez, se mostraron reacios a aceptar cualquier directriz que brinque los acuerdos tomados a nivel municipal.

No renunciarán al partido, pero los inconformes se declararon dispuestos a apartarse del trabajo perredista, si no se realiza la consulta.

No lo dijeron textualmente, pero su posición dejó entrever que incluso están dispuestos a desconocer al Comité Directivo Municipal perredista, que preside el doctor Gabriel Félix López, a quien acusan de negociar con Pablo Estrada, dirigente del PT, a espaldas de la militancia municipal. "Nosotros sólo pedimos la consulta, y si en ella nos gana el PT, pues de acuerdo, nos sumaremos al trabajo", indicó el de Villa Hidalgo.

EL PAN, MOJADO

En otro frente, también se agitó el medio político santiaguense por la inconformidad pública del panismo municipal, por la manera que se negoció la alcaldía de Santiago, y en donde a lo más que podrían aspirar sería a una regiduría.

Una molesta regidora, Lorena Meza, expuso la postura del blanquiazul santiaguense respecto a éste último, aunque los perredistas aseguran que los panistas deberían estar satisfechos, pues incluso, "les tocó más de lo que merecen", debido a que ellos han realizado mayor trabajo político en el municipio es el partido del Sol Azteca.

Anoche sostendrían los partidos coaligados una reunión en las oficinas de la coordinación, y se esperaba bastante calientita por las muchas inconformidades existentes. Comenzó, pues, la rebatinga tan anunciada en su oportunidad.

CHISTE MALO

Tan agitadas están las cosas al interior de la coalición, en Santiago, que incluso trascendió ayer la versión de que cuando se les preguntó a santiaguenses de varios ejidos si estaban de acuerdo en que Rosario Valdivia fuera la alcaldesa de Santiago, los rudos hombres del campo expresaron "que ni lo mande Dios, a nosotros no nos gusta que nos manden las viejas. Con la que tenemos en casa tenemos de sobra para regaños".

Esta "charrita" costeña se escuchó ayer en la sede del PRD en Santiago.

unque no se note" el PT también trabaja

ta la posibilidad de considera Pablo Estrada a" la repartición de pios y distritos, dice

a Cureño

.-Confiados en sacar adelante la candidatura ipio de Santiago Ixcuintla y dos distritos, el X gentes y militantes del Partido del Trabajo (PT), nuy de cerca con los partidos "grandes" de la sitora para llevar a la gubernatura a Antonio Domínguez.

eda de prensa efectuada ayer martes, los tes de los partidos coaligados PAN-PRD-PT y PRS, por primera vez reunidos con su candidato, hablaron de sus expectativas para las próximas elecciones locales en Nayarit. Por parte del Partido del Trabajo habló su dirigente, Pablo Estrada Sánchez, quien afirmó que pese a que no es difundida su labor, se encuentran trabajando en todo el estado a la par con los otros partidos aliados para garantizar el triunfo de su candidato.

"El Partido del Trabajo (PT) le va a meter todas las energías y todo el trabajo y los recursos necesarios para que sacar adelante esa candidatura", aseguró.

Con respecto a la distribución de posiciones políticas en los municipios, Estrada Sánchez considera que fue adecuada: "es justa, digamos que sí, que el convenio está dentro de lo justo".

LOS REFLECTORES ESTARAN PUESTOS EN NAYARIT

El representante petista dijo también que la alianza de partidos de oposición en la entidad -considerada por muchos como inédita- atraerá la atención de políticos y organizaciones especializadas a los comicios que se avecinan, lo que redundará en lo que denominó "un prototipo a seguir para las elecciones federales del 2000".

Estrada Sánchez consideró que la posibilidad de fraude es remota en las elecciones del próximo 4 de julio "porque desde hace tiempo hemos estado trabajando para conformar la estructura electoral, lo más importante para cuidar y defender los votos en las casillas", afirmó.

Además, dijo, "consideramos que los reflectores van a estar enfocados hacia Nayarit, y eso nos va a dar más seguridad para que los resultados serán favorables a la coalición que encabeza Antonio Echevarría Domínguez".

Finalmente, el entrevistado reiteró que la dirección nacional del PT ha dado su respaldo total a este movimiento de cambio: "tenemos la autorización total para entregar todo el respaldo político y financiero para sacar adelante esta campaña", y, agregó, "la dirigencia nacional es muy respetuosa de las decisiones que podamos tomar aquí en el estado".

OR DE LUCAS

eparan abogados defensa del voto

un proceso reñido: Echeagaray nan a no emitir votos de castigo

l Rueda

c.- Ante lo reñi- revé el proceso el 4 de julio, el e Abogados de e preside Juan y Becerra, prepa- strategia para la rídica del voto a Lucas Vallarta llamado a evitar l voto de castigo de la institución enta el PRI.
rca de la postura ogados pertene- sta organización, stado dijo que e dio la postura s los aspirantes do de hecho so- tucionales, nos l partido y al sis- r ello, debemos candidato que r este mecanismo Lucas Vallarta no tenemos más r, solidarizarnos omento llevar a la l candidato del
cuanto el proceso Echeagaray Be- ncionó: "pues se uy reñido, ya lo hemos visto en otros estados y por ello, el PRI puso mucho interés en no realizar la consulta y ocurriera lo que pasó en Baja California sur donde debido a esto hubo desunión al interior".

En este aspecto, dijo que en Nayarit, "todos estuvieron de acuerdo en el consenso e inclusive quien se excluyó en su momento, Torres Haro, sus organizaciones se solidarizarán con el candidato para llevarlo al triunfo, porque insisto se esperan muy reñidas las elecciones".

En lo que corresponde a la participación de la organización que representa, informó que "la Asociación de Abogados de Nayarit, como estamos afiliados al PRI, tendremos la consigna de defender legalmente el voto y quiero decir que ojalá y se creara conciencia en el electorado a fin de que se lograra un voto de conciencia y no un voto de castigo".

"Esto -explicó-, porque ya debe tenerse en cuenta que el PRI y el sistema ha sido bueno y quienes han fallado en su momento son los hombres y por ello, necesitamos que la ciudadanía vea el perfil del candidato y defina cuál es el mejor".

Se le preguntó finalmente si se espera este tipo de voto a lo que respondió: "pues sí, porque hay mucha gente que no tiene conciencia de todo lo que se ha logrado de la Revolución a través del partido, pero deben saber que todo lo que tenemos es por parte del PRI aunque se reconoce que muchos de los hombres han desvirtuado la plataforma ideológica del PRI que es buena".

Proponen a Navarro para la dirigencia del PRI

MERIDIANO

Tepic.- Miguel Angel Navarro Quintero es persona que reúne adecuado perfil para ser presidente del comité directivo estatal del PRI, opinó Juan Antonio Echeagaray Becerra.

El presidente de la Asociación de Abogados de Nayarit habla a título personal: "Tiene extraordinaria sensibilidad política y social, además de sobra son conocidos sus dotes de profesional íntegro, moral y humanamente, pero además su dinamismo garantiza el triunfo electoral del PRI en las elecciones próximas".

El Abogado Mercantilista afirma que la decisión será del gobernador y el candidato del PRI, José Lucas Vallarta Robles, quiénes a su vez pondrán a consideración de los militantes la propuesta de presidente del CDE del PRI.

"Pero insisto en que el doctor Miguel Angel Navarro Quintero tiene el perfil para dirigir al priismo nayarita", dijo.

Aunque el PRI en Nayarit no tiene timón, el abogado sostiene que el tricolor no está débil; "al contrario, ha crecido en fortaleza tan considerablemente que propinará contundente derrota a la oposición en las elecciones de julio venidero".

Recomienda a los electores que analicen con atención la trayectoria política "del candidato de nuestro partido, el doctor Lucas Vallarta Robles. Encontrarán honestidad y probidad, los que se verán traducidos, con toda seguridad, en el ejercicio gubernamental, en caso que la mayoría vote en favor del PRI, como es mi petición".

Echeagaray Becerra es de la idea de que el PRI no debe perder más tiempo, en virtud que la oposición lleva ventaja en el trabajo de proselitismo político.

Oscar González Bonilla

A FAVOR DE LUCAS

Preparan abogados defensa del voto

* Será un proceso reñido: Echeagaray * Llaman a no emitir votos de castigo

Por Manuel Rueda
MERIDIANO

Tepic.- Ante lo reñido que se prevé el proceso electoral del 4 de julio, el Colegio de Abogados de Nayarit que preside Juan Echeagaray Becerra, prepara ya la estrategia para la defensa jurídica del voto a favor de Lucas Vallarta Robles y el llamado a evitar que se de el voto de castigo en contra de la institución que representa el PRI.

Acerca de la postura de los abogados pertenecientes a esta organización, el entrevistado dijo que "pues ya se dio la postura que todos los aspirantes han emitido de hecho somos institucionales, nos debemos al partido y al sistema y por ello, debemos apoyar al candidato que resultó por este mecanismo y que es Lucas Vallarta Robles y no tenemos más que apoyar, solidarizarnos y en su momento llevar a la victoria al candidato del PRI".

En cuanto el proceso electoral, Echeagaray Becerra mencionó: "pues se espera muy reñido, ya lo hemos visto en otros estados y por ello, el PRI puso mucho interés en no realizar la consulta y ocurriera lo que pasó en Baja California sur donde debido a esto hubo desunión al interior". En este aspecto, dijo que en Nayarit, "todos estuvieron de acuerdo en el consenso e inclusive quien se excluyó en su momento, Torres Haro, sus organizaciones se solidarizarán con el candidato para llevarlo al triunfo, porque insisto se esperan muy reñidas las elecciones".

En lo que corresponde a la participación de la organización que representa, informó que "la Asociación de Abogados de Nayarit, como estamos afiliados al PRI, tendremos la consigna de defender legalmente el voto y quiero decir que ojalá y se creara conciencia en el electorado a fin de que se lograra un voto de conciencia y no un voto de castigo"

"Esto -explicó-, porque ya debe tenerse en cuenta que el PRI y el sistema ha sido bueno y quienes han fallado en su momento son los hombres y por ello, necesitamos que la ciudadanía vea el perfil del candidato y defina cuál es el mejor".

Se le preguntó finalmente si se espera este tipo de voto a lo que respondió: "pues sí, porque hay mucha gente que no tiene conciencia de todo lo que se ha logrado de la Revolución a través del partido, pero deben saber que todo lo que tenemos es por parte del PRI aunque se reconoce que muchos de los hombres han desvirtuado la plataforma ideológica del PRI que es buena".

PRUEBAS SIN VALIDEZ

Absuelto "el divino" por fraude a Banpaís

* Prácticamente liberado de cualquier culpa, Angel Rodríguez planea demandar al gobierno mexicano por "daños y perjuicios" y exigir que le retribuyan los gastos realizados en su defensa

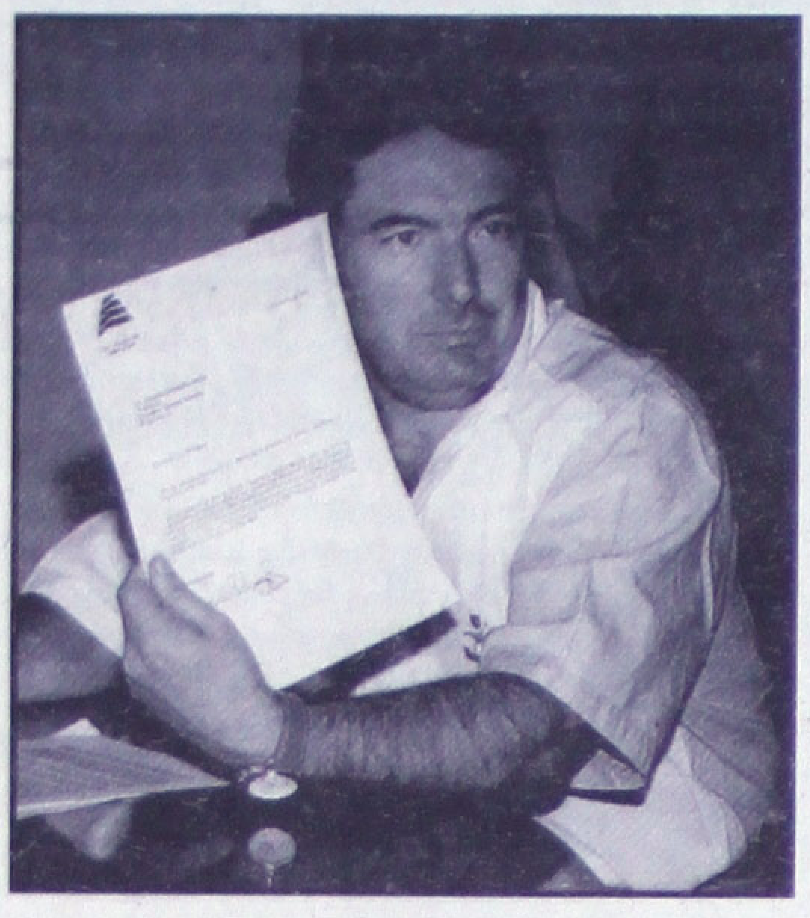

UNIVERSAL

México.- Por no tener validez las pruebas ofrecidas en su contra y no haber ratificado la denuncia el procurador fiscal, el Primer Tribunal Unitario absolvió, de manera definitiva, al empresario Angel Rodríguez Sáenz, por un presunto fraude causado a Banpaís por 34 millones de pesos. Con esta resolución, el ex presidente Banpaís solo enfrenta un proceso penal, por el que no se establece algún quebranto patrimonial, y en pocas semanas se resolverán, totalmente, tres amparos que promovió contra igual número de acusaciones.

Lo más importante de este fallo, señalaron el empresario y sus abogados, es que servirá de prueba "contundente" en la denuncia penal presentada contra el presidente de la Comisión Nacional Bancaria y de Valores (CNBV), Eduardo Fernández, y otros funcionarios de la Secretaría de Hacienda y Crédito Público (SHCP), por falsear documentación.

Además, dijeron los litigantes, abre la posibilidad de que Rodríguez Sáez, en poco tiempo, presente una demanda civil por daños y perjuicios contra el gobierno mexicano, para que asuma los gastos que ha efectuado por su traslado de España, el pago de abogados y la pérdida de sus bienes.

En junio del año pasado, Rodríguez Sáez, alias "el Divino", fue extraditado a México procedente de España, por cuatro órdenes de aprehensión en su contra: dos por violaciones a la Ley de Instituciones de Crédito, otra por defraudación fiscal y una más por delitos contemplados en la Ley de Mercado de Valores.

Por un error en la documentación entregada por la Procuraduría General de la República (PGR) al país Ibérico, el empresario no podrá ser sometido a juicio por el fraude fiscal, que asciende a un millón 336,522.83 pesos; aunque el acusado, para protegerse, tramita un amparo que está en trámite y por el que tiene la suspensión definitiva.

Además, por esta acusación, Rodríguez Sáez presentó una denuncia contra funcionarios de Hacienda por falsificar firmas, que está integrando la PGR.

A finales del año pasado, el ex banquero ganó un amparo contra el auto de formal prisión que le impuso el juez primero de Distrito por una de las acusaciones bancarias, que asciende a 50 millones de pesos. La PGR solicitó la revisión, la cual está en trámite en un tribunal.

El juicio por violaciones a la Ley de Mercado de Valores, por el que no se le imputa un quebranto, Rodríguez Sáez obtuvo una suspensión definitiva y en las próximas semanas se definirá si se le concede el amparo o no.

Ayer, el Primer Tribunal Unitario resolvió la cuarta acusación por la que fue extraditado: delitos contemplados en la Ley de Instituciones de Crédito, por un quebranto de 34 millones de pesos.

En su resolución, a la que se tuvo acceso, el magistrado ordena que se revoque el auto de formal prisión por tres razones:

La primera es que al presentar la denuncia ante la PGR, el procurador fiscal no la ratificó como lo ordena la ley; la segunda es que el artículo 119 del Código Federal de Procedimientos Penales obliga al órgano investigador asegurarse de que los documentos ofrecidos en la querella son auténticos, lo que no ocurrió en este caso porque en el expediente hay fotocopias simples y aún cuando se indica que se tuvieron a la vista los originales no se especifica de cuáles.

Y finalmente, contrariamente a lo que sostiene la autoridad, se demostró que la empresa Aéreo Transportación Comercial, que recibió los créditos que causaron el supuesto daño, sí existe y tiene capacidad económica para cubrir sus adeudos, además de que hay en trámite un juicio civil para recuperar ese dinero.

Esta acusación, sirvió de base a Rodríguez Sáez para presentar una denuncia penal en la PGR contra Eduardo Fernández y otros funcionarios de Hacienda por falsear pruebas, por lo que, dijeron los abogados, la resolución del tribunal se ofrecerá como prueba irrefutable de que sí cometieron ese ilícito.

Contra el empresario existe una orden de aprehensión por un presunto daño causado a Banpaís por 56 millones de dólares, pero no ha sido sometido a juicio porque no la incluyeron en la petición de extradición, goza de una suspensión definitiva y en las próximas semanas se definirá si le otorgan el amparo.

Bartlett, "con muchos esqueletos en el clóset"

* Su presunta vinculación al narco, as[í] como la sospecha de que tuvo qué ver [en] los asesinatos del agente Camarena y del periodista Manuel Buendía, y la mundialmente famosa "caída del sistema" en las elecciones del 88, asechan al precandidato

Por Fabiola Cancino
UNIVERSAL

Mexico.- El exgobernador de Puebla, Manuel Bar[tlett] Díaz, inició su precandidatura a la presidencia pa[ra las] elecciones del 2000 con una serie de "esqueletos esc[on]didos en el clóset", según la consideración de senado[res].

Expresaron que el ex mandatario poblano sigue [bajo] sospecha pública en los homicidios del agente de la D[EA] (Drug Enforcement Administration) Enrique Camar[ena] Salazar y del periodista Manuel Buendía Tellezgirón.

Añadieron que además es recordado por la c[aída] del sistema en las elecciones de 1988, argumento d[e la] oposición para señalar el fraude electoral.

Para senadores como Luis Felipe Bravo Mena, [del] Partido Acción Nacional (PAN), y Adolfo Aguilar Zín[ser], independiente, el Partido Revolucionario Instituci[onal] (PRI), deberá atenerse a las consecuencias si post[ula a] Bartlett Díaz como su candidato a la presidencia en el 2[000] debido a sus antecedentes y por que buscaría reto[mar] aquellos modelos cerrados y autoritarios, en los que [los] acuerdos se dan a oscuras, entre intrigas palaciegas.

En el tiempo que fungió como secretario de Go[ber]nación, durante la gestión del ex presidente Miguel d[e la] Madrid (1982-1988), se caracterizó por continuar el si[ste]ma autoritario, práctica común en América Latina, med[ian]te aparatos de control político, como la creación de gr[upos] de inteligencia policiaca y de seguridad.

Con más de una docena de cargos públicos y [de] partido, entre otros fue secretario de Educación Públi[ca y] secretario general del PRI, ha querido limpiar su ima[gen].

Ante todo niega que la DEA tenga abierta alg[una] investigación en su contra o esté impedido para ent[rar a] Estados Unidos.

A más de 13 años de la muerte de Enrique Camar[ena] el nombre de Manuel Bartlett Díaz sigue sonando e[n el] proceso en un tribunal de Los Angeles California.

Las acusaciones en su contra eran haber perm[itido] la tortura en contra del agente antidrogas de la DEA y [por] ende, de su asesinato, incluso, se manejó la hipótes[is de] que estuvo involucrado con el narcotráfico. Sin emb[argo,] él ha insistido en negarlo o en todo caso declarar qu[e las] imputaciones son de "testigos comprados".

En ese entonces, Bartlett Díaz mantuvo en su c[argo] a José Antonio Zorilla Pérez, en la extinta Direc[ción] Federal de Seguridad (DFS), quien se caracterizó [por] cobijar a los grandes capos y fue acusado de ser el a[utor] intelectual del asesinato. Uno de los casos más claro[s del] proteccionismo del ex funcionario fue el de Rafael C[aro] Quintero, hoy preso en Almoloya, a quien le otorgó [una] credencial que lo acreditaba como agente de la DFS, e [y] otra serie de "favores".

El caso quedó aparentemente resuelto cuando c[on]denaron a dos cadenas perpetuas a Rubén Zuno A[rce] como autor material. Pero aún así no se descarta que [por] la vía diplomática llamen a declarar al ex gobern[ador] poblano para esclarecer el caso, denominado por la [DEA] como "Operación Leyenda".

Zorilla Pérez también es pieza clave en el asesi[nato] de Manuel Buendía. En medio de investigaciones co[nfu]sas, declararon culpable del homicidio a Juan Rafael M[oro] Avila, quien disparó en contra del autor de la colu[mna] política "Red Privada".

El fiscal especial en el caso también declaró cu[lpa]ble a Zorilla Pérez por autoría intelectual y algunos o[tros] funcionarios de la desaparecida DFS.

Las investigaciones revelaban la responsabili[dad] de Zorilla Pérez, quien ideó el "operativo Noticia", [para] eliminar a Buendía, ya que temía que lo delatará en alg[una] columna por su relación con los narcotraficantes, p[or la] protección que le brindó a los capos y los beneficios [que] obtuvo por los servicios, a pesar de ser grandes ami[gos].

Incluso, una semana antes del asesinato, ocur[rido] el 30 de mayo de 1984, "asaltaron" la oficina del period[ista] pero sólo se llevaron documentos y un cassette [con] información que supuestamente lo involucraba.

No obstante, una de las hipótesis de la DEA es [que] estaban involucrados altos funcionarios, entre ello Bar[tlett] y el mismo presidente Miguel de la Madrid, a q[uienes] presumiblemente le habían descubierto una cuent[a] suiza por 162 millones de dólares.

Como sucedió con Carlos Loret de Mola, ex go[ber]nador de Yucatán, político y periodista, también ases[ina]do en el periodo que Bartlett fungió como secretar[io de] gobernación, Zorilla Pérez pagó los gastos de los sep[elios] a las viudas. En aquel entonces, el ex secretario de [Edu]cación Pública rechazó tener algo que ver con cualqu[iera] de los dos casos y terminó por desaparecer la DFS.

La madrugada del 7 de julio de 1988, el a[hora] precandidato a la presidencia del 2000, volvió a ser c[entro] de atención: ante los medios de comunicación procl[amó] el triunfo del PRI, que dejaba como ganador a Ca[rlos] Salinas de Gortari, sin saberse los resultados de la v[ota]ción. Minutos después se cayó el sistema y aunqu[e la] tendencia, de acuerdo a los observadores y part[idos] políticos, favorecía a Cuauhtémoc Cárdenas para gan[ar la] candidatura a la presidencia, cuando regresó, la may[oría] de sufragios fue para Salinas de Gortari.

De nada sirvió interponer el recurso de inconfo[rmi]dad ante el Tribunal Electoral, porque ratificaron el triu[nfo] de Salinas. Curiosamente dicho tribunal fue constit[uido] por Manuel Bartlett, así como la Comisión Federal Ele[cto]ral, con 16 cargos ocupados por priístas.

TRAS LA "CERTIFICACIÓN"

Visita relámpago de Labastida a EEUU

* Este miércoles, el secretario de Gobernación se reunirá con su homóloga Albright, la procuradora Janet Reno y otros funcionarios
* Aseguran que preparan el terreno para la venida de Clinton

Por José Carreño Figueras y José Luis Ruiz
Corresponsal\UNIVERSAL

Washington, EU.- El secretario de Gobernación, Francisco Labastida Ochoa, llegó a esta ciudad en una breve visita de trabajo que legisladores y medios estadounidenses vincularon con el proceso de "certificación" antidrogas que cada año realiza el gobierno de Estados Unidos.

En una visita de sólo 24 horas, Labastida Ochoa deberá reunirse el miércoles con la secretaria de Estado, Madeleine Albright; la procuradora general, Janet Reno; el director de la Oficina de Política Nacional para Control de Drogas (ONDCP), Barry

McCaffrey; el director de la Oficina Federal de Investigaciones (FBI), Louis Freeh; la comisionada del Servicio de Inmigración y Naturalización (SIN), Doris Meissner y otros funcionarios menores.

La visita del secretario de Gobernación llamó la atención tanto por su rareza como por el reciente anuncio de un nuevo programa antidrogas mexicano que requerirá de una inversión de hasta 500 millones de dólares en los próximos tres años para incrementar la capacidad de intercepción de drogas del gobierno mexicano. "Creo que hay una relación entre el anuncio, la visita y la certificación", dijo Ben Gilman, presidente del Comité de Relaciones Internacionales de la Cámara de Representantes, quien aseguró que en el Congreso estadounidense se sigue con atención la mejoría tecnológica buscada por el gobierno mexicano.

Pero señaló también que a veces es más eficiente utilizar perros entrenados en la búsqueda de estupefacientes que máquinas de rayos "X" diseñadas para este propósito.

Un comunicado de la embajada de México en Washington señaló, por su parte, que "el propósito de esta visita es mantener y fortalecer el nivel de cooperación en asuntos de interés común para los dos países, incluso en temas como el de migración, así como el de entrenamiento, información compartida e intercambios de tecnología para el desarrollo del Sistema de Seguridad Pública Nacional de México".

EN EL ALCAZAR DEL CASTILLO de Chapultepec, el presidente Ernesto Zedillo encabezó la ceremonia conmemorativa del 86 aniversario de la "Marcha de la lealtad". Es acompañado por Porfirio Muñoz Ledo, José Ramón Lorenzo Franco, María de los Angeles Moreno y Francisco Labastida Ochoa. (Foto: MERIDIANO\Universal).

EN GUERRERO

Promete López Obrador pruebas del fraude

* Incluso, adelantó, pedirán que se integre una comisión especial legislativa para investigar la compra y coacción del voto

UNIVERSAL

México.- El secretario de Gobernación, Francisco Labastida, tendrá las pruebas que pidió del fraude electoral en el estado de Guerrero, afirmó Andrés Manuel López Obrador, líder nacional del Partido de la Revolución Democrática (PRD).

"Pero también la comunidad internacional puede ser informada del uso clientelar del Progresa y Procampo por parte del Presidente de la República para favorecer con votos al Revolucionario Institucional (PRI)", respondió.

Informó, además, que por acuerdo del Comité Ejecutivo Nacional (CEN) perredista se solicitará al Congreso de la Unión, a través del coordinador de los diputados perredistas, Porfirio Muñoz, la creación de una comisión especial que reúna testimonios entre los guerrerenses sobre la compra y coacción del voto.

López Obrador, en conferencia de prensa, en las oficinas centrales del PRD, presentó una bolsa de plástico con las siglas del "DIF-Guerrero", que contenían paquetes con jabón en polvo, harina de maíz, frijol y azúcar, artículos acompañados de un folleto que desacreditaba al abanderado del PRD, Félix Salgado Macedonio, e instaba a votar por el priísta René Juárez Cisneros.

"Estamos en el proceso de la recolección de los elementos de prueba para demostrar que hubo fraude y por lo tanto buscar la mejor vía para la nulidad de la elección o cuando menos las casillas donde fueron más evidentes las irregularidades, como el registrarse más votos que ciudadanos inscritos en el padrón", indicó.

"Tenemos muchas pruebas que señalan que el orquestador de esas operaciones es el secretario de Gobernación, pero también Carlos Rojas (actual secretario general del PRI), al recurrir a las tácticas salinistas, y quien mejor para ejercerlas que el destacado ex secretario de Desarrollo Social en el sexenio de Carlos Salinas, Carlos Rojas", agregó. "Qué nos digan cuanto gastaron en las elecciones. Estimamos que fueron 500 millones de pesos, cuando el tope de gasto fue de 4 millones. Qué expliquen de dónde salió el dinero. Ahora se queja el secretario de Gobernación porque señalamos que él está detrás de ello, lo acusamos de 'mapache', no de 'tonto'", indicó.

Y agregó: "Pero el secretario de Gobernación no se manda solo, (Ernesto) Zedillo (presidente del país) es el que define el alcance del Progresa y Procampo y le probaremos que utilizó esos programas a favor del PRI, sacando votos de las zonas marginadas. Que no nos vengan a decir que los pobres votan por el PRI porque los defienden".

Ingenio de Puga, S.A.

Lamenta profundamente el fallecimiento de la señora

MARIA TERESA IRAMONTES DE DE LA TORRE

Madre de nuestro amigo el

. Sigfrido de la Torre Miramontes

ecretario General de Gobierno

en le deseamos que junto a su familia, ncuentre una pronta resignación.

Descanse en Paz

'epic, Nayarit a 10 de Febrero de 1999

CNOP

Compartimos con las familias

De la Torre Miramontes y Miramontes Herrera

la profunda pena por el fallecimiento de la señora

MARIA TERESA MIRAMONTES VDA. DE DE LA TORRE

confiando en una pronta recuperación a su dolor, sabiendo que ella goza ahora de un eterno descanso.

Afectuosamente

ABAD CERVANTES ZURITA y ESPOSA

Se unen a la pena que embarga al

Sr. Lic. Sigfrido de la Torre Miramontes

y a su apreciable familia por el sensible fallecimiento de su señora Madre

SRA. MA. TERESA MIRAMONTES VDA. DE DE LA TORRE

Rosamorada, Nay. a 10 de Febrero de 1999.

---

ic. Efrén Becerra Saavedra

Se une a la pena que embarga al

Lic. Sigfrido de la Torre Iiramontes y a toda su familia

por el sensible fallecimiento de la

. MA. TERESA MIRAMONTES VDA. DE DE LA TORRE

Tepic, Nay., a 10 de febrero de 1999.

Comité Administrador de la Feria Nacional Tepic 1999

Nos unimos a la pena que sufre el

Lic. Sigfrido de la Torre Miramontes

Por el sensible fallecimiento de la Sra.

MA. TERESA MIRAMONTES VDA. DE DE LA TORRE

Uniéndonos en oración por un pronto consuelo.

Descanse en paz.

Jorge Naya Vidal
Director General

Tepic, Nay., a 10 de Febrero de 1999.

Refaccionaria Gutiérrez de Nayarit

Se une a la pena que embarga al

Lic. Sigfrido De la Torre Miramontes

por el deceso de su Sra. Madre:

SRA. MA. TERESA MIRAMONTES

VDA. DE DE LA TORRE

Haciendo votos por su pronta resignación al igual que al resto de la familia

Florencio Gutiérrez López

Tepic, Nay. Feb.10 de 1999.

Los empresarios priístas del Instituto Político Empresarial de Nayarit se unen a la pena que embarga al

Lic. Sigfrido de la Torre Miramontes

por el sensible fallecimiento de su señora madre

MARIA TERESA MIRAMONTES VIUDA DE DE LA TORRE

acaecido este martes 9 de febrero

Respetuosamente

Arq. José Luis Bernal Valenzuela

Presidente

Febrero, 1999

---

cmic

Los Socios Activos del Sector Formal de la Construcción en Nayarit, el Comité Directivo y el personal institucional de la Cámara Mexicana de la Industria de la Construcción lamentan el sensible fallecimiento de la

Sra.

MARIA TERESA MIRAMONTES VIUDA DE DE LA TORRE

Madre del Lic.

Sigfrido de la Torre Miramontes

Secretario de Gobierno

y se unen a la pena que embarga a su familia.

Respetuosamente

Ing. Alvaro Roberto Luna

Presidente

Febrero 10, 1999

C.P. Juan Ramón Cervantes Gómez y esposa

Nos unimos a la pena que embarga a nuestro amigo

Lic. Sigfrido de la Torre Miramontes

por la irreparable pérdida de su Señora Madre

SRA. MARIA TERESA MIRAMONTES VDA. DE DE LA TORRE

Lo acompañamos en estos dolorosos momentos y hacemos votos porque la resignación llegue pronto.

Valle de Banderas, Nayarit; febrero 10 de 1999

Sociales

ALFARO
Digital Performance
Impresión a gran formato
Credencialización en plástico
Revelado e impresión de fotos
Plastificado frío o caliente
Espectaculares y carteles
Ampliaciones fotográficas digitales
Zacatecas 19 Nte.
Tel/fax 12-01-39
Tepic, Nayarit

La felicidad de Talina y Flavio se reflejó en sus rostros en todo momento.

Talina Rivera Rivas y Flavio Fonseca Robles establecerán su nuevo hogar en el amor, respeto y fidelidad. (Fotos de AMABLE VIOLETA).

Francisco Alberto Rivera Domínguez y su esposa Laura Rivas de Rivera, papás de la novia.

...r Flavio Fonseca Díaz y su esposa María Isabel Robles ...onseca, padres del novio.

Preciosa lució Lupita, hermana de Talina.

Matrimonio Fonseca Robles - Rivera Rivas

POR AMABLE VIOLETA
MERIDIANO.

Tepic.-De luna de miel se encuentran Talina Rivera Rivas y Flavio Fonseca Robles quienes se unieron en matrimonio religioso y civil en ceremonias llevadas a cabo en nuestra ciudad, en el templo consagrado a San Rafael Arcángel y en el Salón María Magdalena, respectivamente, la noche del pasado sábado seis de febrero.

En el momento más decisivo de sus vidas Talina y Flavio contaron con el apoyo de sus padres, los señores Francisco Alberto Rivera Domínguez, Laura Elena Rivas de Rivera, Flavio Fonseca Díaz y María Isabel Robles de Fonseca, quienes al finalizar la eucaristía dieron la bendición a sus hijos deseándoles una vida en común llena de amor y felicidad.

Además de los ya mencionados el cortejo nupcial lo conformaron el Diputado José Manuel Rivas Allende, Esperanza Aldrete de Rivas, Adán Meza Barajas y Rosa Espinoza de Meza quienes fungieron como padrinos del nuevo matrimonio.

La impartición de la bendición nupcial corrió a cargo del redentorista del seminario de Ayotla Estado de México Gonzalo Gazcón Rivera, primo de la bella novia, quien antes de declarar a los contrayentes marido y mujer les habló de la trascendencia del matrimonio, exhortándolos a fundamentar su nuevo hogar en el amor, apoyo, el respeto y la fidelidad, de modo que este se convierta en ejemplo vivo de unidad no solo para sus hijos, sino para la comunidad en general.

Esa tarde el recinto fue ornado con bellos arreglos florales elaborados por la mamá de la novia, que en conjunto con las sentidas interpretaciones del mariachi le dieron un toque de elegancia muy especial a la ceremonia.

Horas después en el salón María Magdalena tuvo lugar la boda civil en que fueron testigos Edgar Alberto Rivera Rivas y Salvador Madrigal de parte de la novia, y Máximo Rico y Edgar Pérez Valle por parte del novio, ahí mismo se ofreció opíparo banquete para los invitados. Tennis Band amenizó la velada a lo largo de la cual se hicieron numerosos brindis en honor a los recién desposados.

¡Felicidades!

Miradas de admiración y muchas felicitaciones recibieron Talina y Flavio al salir del sagrado recinto.

Diputado José Manuel Rivas Allende y su esposa Esperanza Aldrete de Rivas, padrinos de matrimonio.

Adán Meza Barajas y su esposa Rosa Espinoza de Meza, padrinos de velación.

(SECUENCIA GRAFICA PAG. 2)

SOCIALES

Matrimonio Fonseca Robles - Rivera Rivas

Lupita realizó la entrega del ramo a la bella novia.

Talina del brazo de su señor padre, el C.P. Francisco Alberto Rivera Domínguez.

Talina y Flavio fueron unidos en matrimonio por el redentorista del seminario de Ayotla Estado de México.

Meninas que acompañaron a los nuevos esposos.

Marisol Fonseca Robles y su prima, madrinas de arras, libro y rosario.

Anax Gameros Mercado y Erika, padrinos de anillos.

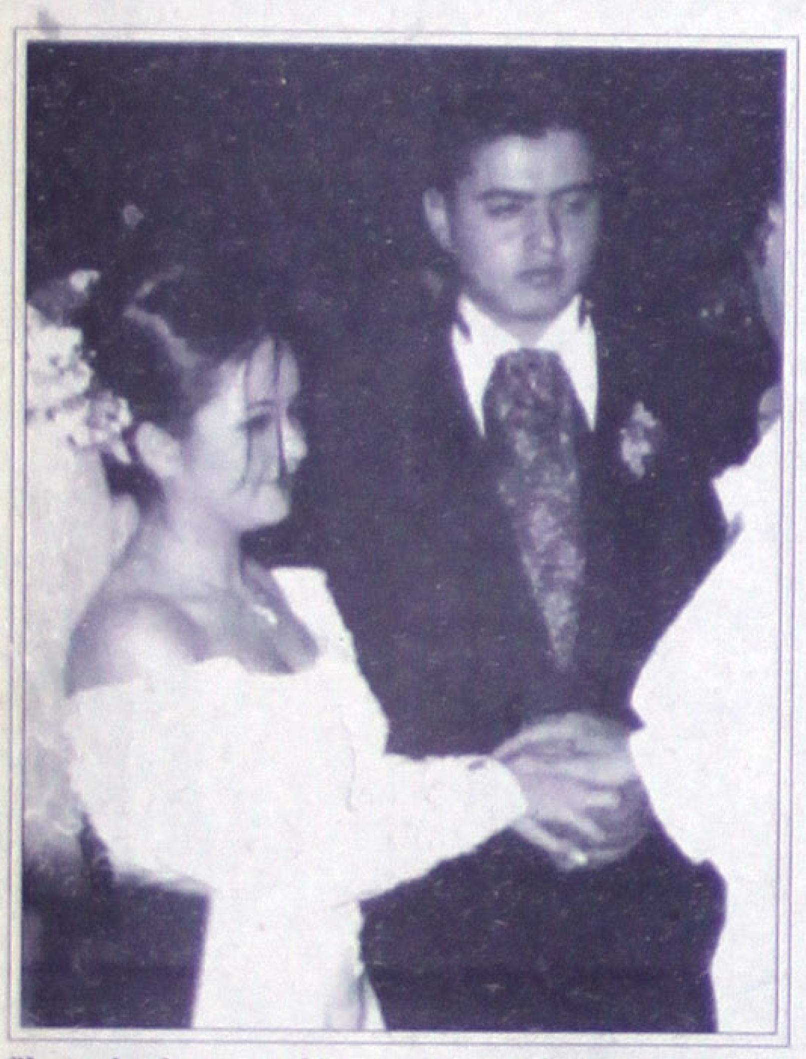

"Los declaro marido y mujer..."

En la gráfica, los abuelos del novio.

Mariana Cortés y Heidi Gómez, madrinas de lazo.

Más de 500 invitados asistieron a la misa de esponsales de Talina y Flavio.

Clausura de la Semana Cultural en la Normal Superior

Cuarteto de flautas barrocas de la Escuela de Música de la UAN.

ez

un concurrido acto se clausuró la
al» en las instalaciones que ocupa
mal Superior de Nayarit, donde
el Director de la Escuela de Músi-
que García Ramírez, acompañado
ilberto Saucedo y también del coro
tercer año, presentando piezas

En dicho acto, fue presentado también a la concurrencia el cuarteto de flautas barrocas formado de la misma Escuela de Música por cuatro de las señoritas más destacadas quienes forman solamente una parte de lo que es la escuela, y quienes por cierto se encuentran preparando su recital para su próximo concierto en el Teatro del IMSS.

óscopos

rta, un telegrama o simplemente
aunque aparentemente es buena,
ondo tan prometedor como parece.
idad ante tiempos difíciles, ya que
e ofusca con la ira.

e de este día en compañía de su
aprovechar para ir de paseo al
rse con la naturaleza. Debería ser
evado y tratar de salir de los burdo
dad. Su color favorable: el azul

te que el mismo ingenio que tiene
etalles alegres no se vuelque en
ino. Puede caer en enojo y dañar
ni son a personas que usted ama.
a de lo que hace. Mejor no lo haga.

de que este día se sienta un poco
sistema digestivo. Recuerde que
ngustiándose, no se sentirá mejor
Por lo pronto, evite los excesos en
bebida. Su número favorable: el

conservar la objetividad ante una
tante que hoy tiene que tomar. No
erspectiva emocional le lleve a un
nde sólo el corazón decide lo que la
. Su número favorable: el nueve.

elaciones sociales y su círculo de
recido mucho. Usted es una perso-
sonalidad atrayente. Eso le ganará
atías por parte del sexo opuesto. Su
: el gris. Su número: siete.

ea voluntarioso, ya que se llevará
iones. No todo el mundo está dis-
lirle sus caprichos. Si acaso, lo hará
e le ama, y sin embargo, hasta esa
e cansarse de eso. Número favora-

: Su sentido estético en cuanto a
se trata, está muy desarrollado y no
alir a la calle sin un atuendo o vestido
ra la ocasión. Su presentación es
ase seguro de sí mismo. Sonría.

Trate de no imponer tan arbitraria-
las dentro de la familia. Puede traerle
fin con las personas que ama. Ellos
n derecho a tener sus preferencias y
más respetuoso de la libertad de los

NIO: Si se trata de emociones es
ee que nadie actúa con falsedad;
ata de dinero su desconfianza es
y le sale lo perspicaz. Trate de no
para que su pareja se desarrolle
. Esto hará más perdurable su

Trate de no hablar demasiado para
a que arrepentirse de alguna indis-
pesar de que es muy inteligente
s cosas a veces su ímpetu y su
d le ganan. Entonces su comporta-
s tan racional como cabría espe-

ealiza algún tipo de ejercicio, ahora es
nento para empezar a practicar alguno
más salud y menos tensiones. Esos
que usted menosprecia, ciertamente
aler la pena, sin embargo le mantienen
or.

MOSLEY

30% DE DESCUENTO.

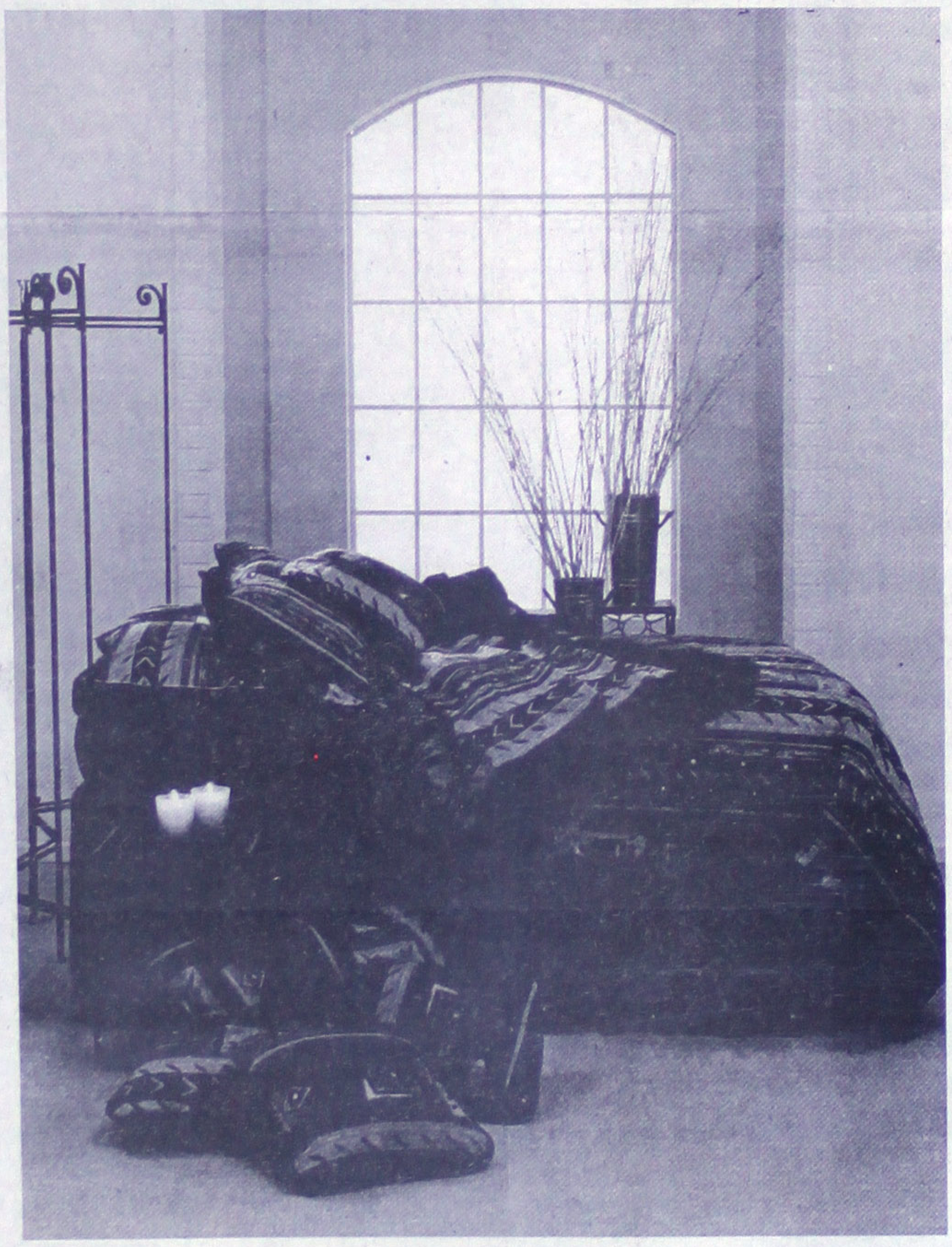

LIQUIDACIÓN DE BLANCOS

Coordinado Galaxy en algodón-poliéster, colores varios, *tamaños: individual, matrimonial, queen size y king size. Tamaño Individual:
- Edredón. **$ 1,107.00 menos 30%**
- Juego de sábanas. **$ 450.00 menos 30%**
- Funda decorativa de 50 x 70 cms. **$ 55.00 menos 30%**
- Cojín decorativo de 45 x 45 cms. **$ 140.00 menos 30%**

30%

Departamento Blancos/Sábanas y Colchas. Válido del 27 de enero al 14 de febrero. *El precio aumenta por tamaño.

Recuerde que con el programa Consentido acumula puntos

Fábricas de Francia
TU MODA DE SER

Ventas por Teléfono en el D.F. 531•54•65 Int. de la Rep. 01•800•90•615•00 www.liverpool.com.mx

El próximo viernes 12 de marzo, sin duda será una de las noches que más entradas registre la Feria Nacional Tepic 1999, ya que dentro de los programas que presentará el Teatro al Aire Libre está la actuación de la ONDA VASELINA, grupo consentidísimo de los nayaritas, que durante sus actuaciones en el año de 1997 y 1998 tuvieron un éxito total.

OTRA ACTRIZ PARA TV AZTECA

Me sentí desaprovec[...] Televisa: Alpha Acos[...]

MEXICO.- Alpha Acosta es otra más de los actrices que vienen a engrosar la lista de Televisión Azteca, ella forma parte del elenco de la telenovela "Románticoa Obsesión".

"Hago un antagónico en esta novela que es una típica telenovela, lo importante de esto son los elementos. El trabajo de mis compañeros y por supuesto el del director va a ser un punto importante para darle vida a los textos. Yo creo que va a funcionar", indicó.

¿Es el primer antagónico que haces?

"Sí y francamente estoy muy feliz, yo quería hacer un antagónico, de hecho lo propuse una vez a Televisa, por fin se hace un sueño realidad ¿por qué es un sueño? porque creo que un actor debe tener la libertad de hacer: la buena, la mala, la amiga, la hermana, un papel, un personaje yo no estaba casada con la idea de que tienes que encasillarte en un esapecífico tipo de papel y ahora vamos a ver que tanto me lo creen".

¿Por qué se dio tu salida de Televisa?

"Yo creo que fue describíSr que las cosas no estaban tan bien en Televisa, yo me asusté muchís imo por los recortes y fui a hacer un casting del que nadie se entero porque yo era exclusiva de Televisa, iba sudando decía Dios mío que no me vaya a encontrar a Paty Chapoy porque yo me muero y cuando me di cuenta nadie habló de este castingg, dije que bueno y por qué había de tener uno miedo ¿por qué? Creo que esto si es una apertura porque existen nuevas empresas, antes había una que inteligentemente el señor Emilio Azcárraga Milmo compró, ahora es una realidad que existe Televisión Azteca, porque no vamos a tener la libertad, tanto actores, escritores y directores de irnos".

¿En algún momento te llegaste a sentir desaprovechada?

"Me sentí desaprovecha, porque el año pasado estuve sin hacer nada importante. Me iba a Miami el año pasado en enero y

Televisa no me dejo y no me ofrecían ellos nada. Yo estoy muuy agradecida con Televisa, gracias a ella tuve dos protagónicos y confiaron en mi, era alguien que salí de la nada y me dieron un[...] mucho. Para mi que buena onda [...] creyendo en mi, porque si la nov[...] éxito la quitan, sin embargo duró [...] siempre fue así, no crean que la a[...] co esa oportunidad y el segundo[...] dio, creo que estoy creciendo co[...]

¿Otras oportunidades en M[...]do?

"Si llegarán, en agosto si D[...] marcha bien, me voy a Miami a ha[...] tiene comprador, la primera oferta [...]

¿Tienes planes de seguir tu ca[...]

"Yo amo México, pero mi nov[...] quiero estar con él".

UNIVERSIDAD AUTONOMA DE NAYARIT
SECRETARIA ACADEMICA
cursos de computación febrero-marzo 1999

CURSOS	FECHA	HORARIO	COSTO
Windows, Excel	10 de febrero al 25 de marzo	9:00 -10:30 Hrs.	$300.00
Windows, Word	10 de febrero al 25 de marzo	12:30 - 14:00 Hrs.	$300.00
Windows, Power Point	1o. al 5 de marzo	10:30 - 12:30 Hrs.	$100.00
Computación Infantil	10 de febrero al 25 de marzo	16:00 - 17:00 Hrs.	$400.00
Win, Word, Excel y Power Point	10 de febrero al 25 de marzo	19:00 - 20:30 Hrs.	$600.00
Win, Word, Excel y Power Point	6 de febrero al 27 de marzo	8:00 - 13:00 Hrs.	$600.00
Win, Word, Excel y Power Point	6 de febrero al 27 de marzo	15:00 - 20:00 Hrs. sábado	$600.00
Internet	15 al 19 de febrero	10:30 - 12:30 Hrs. sábado	$80.00
Internet	1o. al 5 de marzo	17:00 - 19:00 Hrs.	$80.00
Interget	15 al 19 de marzo	10:30 - 12:30 Hrs.	$80.00

¡elije la mejor opción!

INFORMES:
Edificio COMPLEX Planta Baja
Tel. 14-85-12 Ext. 105

Hotel San Jorge
Su hogar en Tepic

En el corazón de la ciudad y con la mejor ubicación, cerca de los centros financieros.

Ofrece:

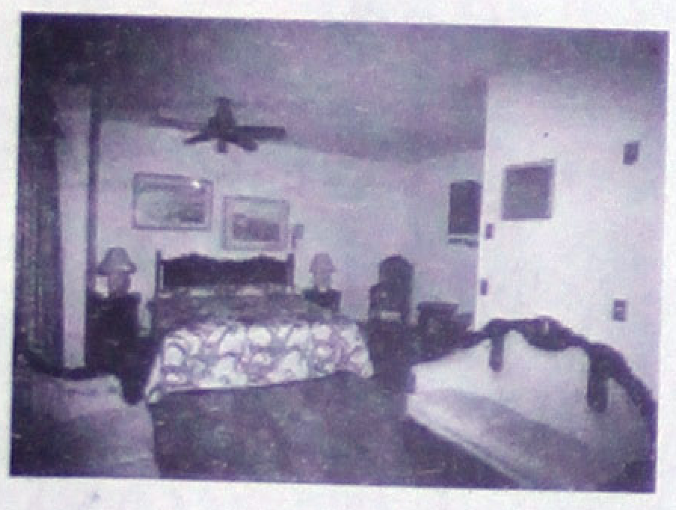

- *Habitaciones totalmente equipadas con todos los servicios y comodidades*
- *Aire acondicionado y ventilador de techo.*
- *T.V. Via Satélite.*
- *Teléfono con larga distancia nacional e internacional.*
- *Salón para Eventos.*
- *Amplio estacionamiento privado.*
- *Restaurant Bar "La Troje".*
- *Bar "La Herradura".*
- *Servicio de banquetes de acuerdo a sus necesidades.*
- *Atención personalizada.*
- *Sábados y domingos, promoción especial en habitaciones*

¡VISITENOS!

Porque en Hotel San Jorge....
Le queremos bien.

Aceptamos todas las tarjetas de crédito

Reservaciones: Tel. y Fax: 01 (32) 12-13-24, 12-17-09 con 6 líneas.

En un buen Lugar

El Trapiche
Discoteque Bar

Los Cafetales

Casas Reales

Los Vitrales
Lobby Bar

Desayune, Co
o Cene Celebrando el
del amor y la amistad e
mejor lugar, H
Fiesta Te

FIESTA TE
HOTEL

telef
11-50-00, 11-5

LLARO
Performance

DEPORTES

www.meridianet.com.mx
TEPIC, NAY. MIERCOLES 10 DE FEBRERO DE 1999.
Meridiano

SPORT WORLD

a Dominicana el título en la Caribe

N Jn ca- vid do. el al cano Tigres del Licey por puertorriqueño Indios de a convertirse en campeón Caribe de béisbol.

a Dominicana se consagra país que gana tres torneos la segunda versión de la e, ya que en la primer parte o certámenes seguidos.

quinta serie qu se decide extra de una cadena que uipo Carta Vieja de Panaando venció a Caguas de n sede de estos últimos, el primer séptimo juego rainning en estos torneos. sta Ortiz conectó su batazo llenas frente al relevista uien ya había sustituido al s Alicea tras conceder dos ldpitch».

oli anuncia omenaje ñarol

OS ut- zo un- na de 17 bi- e en el estadio Monumenx club River Plate enfrenido amistoso a Peñarol de

rencia realizada en un hooincidió con la reunión de Argentinos Agremiados s amenazaron con iniciar r tiempo indefinido si la nta una suspensión de los egunda división.

ón de los futbolistas profeidarizarse con sus colegas división podría entorpecer del partido en homenaje a no se levanta la suspensión iciembre por los hechos de s divisiones menores.

ieron todos os del gentino

OS os ori- de lie- r a las as- ron que ada reanuden todos los tor-

da de fuerza fue adoptada he por Futbolistas Argendos (FAA), el sindicato de en protesta por una medie mantiene paralizados los le ascenso.

o Clausura de la primera comenzar el fin de semana s dijeron que eso no ocurrioco se jugará el miércoles a-River, por un torneo de rovincia de Mendoza.

ue todos juguemos, no hajo el secretario de la gre- archi.

central de la medida está lidaridad de los jugadores visión con sus colegas del es al estar suspendidos los cobran sueldo.

HOY MÉXICO VS. ARGENTINA

"SOMOS MEJORES"

*Lo anterior lo manifestó el delantero mexicano Cuauhtémoc Blanco previo al encuentro
*Paulo César "Tilón" Chávez y Rafael García se incorporaron tras las lesiones de Ramón Ramírez y Jesús "Cabrito" Arellano

SUN

México.- Las manifestaciones de júbilo hacen presa de los seleccionados mexicanos: - Vamos a demostrar que somos mejores que Argentina-, asegura el delantero Cuauhtémoc Blanco.

- No sé si estamos igual o cerca del nivel de Argentina, pero es un hecho que México está creciendo, que avanza poco a poco-, agrega.

- Nuestro compromiso es demostrar en la cancha, no sólo hablar por hablar-, precisa Adolfo Ríos, quien se opone a caer en el juego de las declaraciones iniciado por el director técnico de Argentina, Marcelo Bielsa, quien minimizó a México como rival del conjunto sudamericano.

José Manuel Abundis, el actual goleador del futbol mexicano - con siete anotaciones en cinco jornadas-, mantiene, en cambio, la esperanza de poder jugar, sabedor de que, antes que él, el técnico tiene contemplados a Luis Hernández y Cuauhtémoc Blanco, los hombres de sus confianza en la pasada Copa del Mundo.

- Estoy muy entusiasmado por este regreso a la selección, y creo que por el momento futbolístico que atravieso, esta es una excelente oportunidad-, apunta el goleador del Toluca.

Y Manuel Lapuente, el técnico nacional, toma las cosas con calma, pues considera que el duelo contra Argentina -a realizarse el día de hoy en Los Angeles, California- representa la posibilidad de ver en qué condiciones llegará el equipo mexicano a la Copa Carlsberg, a celebrarse en Hong Kong los días 16 y 19 de febrero.

El equipo viajó a Los Angeles sin la incorporación de Paulo César Chávez y Rafael García, convocados de última hora tras las bajas de Jesús Arellano y Ramón Ramírez.

Ambos jugadores se integraron al equipo en el transcurso del día de ayer.

El otro convocado de emergencia fue el atlista Rafael Márquez, en sustitución de Flavio Davino, quien fue intervenido quirúrgicamente por un problema de apendicitis.

A continuación se presenta la lista de los jugadores que integran el equipo mexicano dirigido por Manuel Lapuente, quien estará auxiliado en el trabajo con los porteros por Pablo Larios: Cuauhtémoc Blanco, Luis Hernández, Francisco Palencia, José Manuel Abundis, Rafael García, Antonio Sancho, Rodrigo Lara, Germán Villa y Paulo César Chávez, Pavel Pardo, Salvador Carmona, Salvador Cabrera, Javier Saavedra, Miguel Zepeda, Joaquín Beltrán, Claudio Suárez, Sergio Almaguer, Duilio Davino, Jorge Campos, Adolfo Ríos y Oscar Pérez.

DULIO DAVINO:

"A todos nos gusta ganar"

*No, conocemos a todos sus integrantes, juegan bien, aunque le faltan muchos elementos importantes

SUN

México.- Contra Argentina, "tendremos que apretar en todos los sectores de la cancha, trataremos de tener la pelota y de jugar el futbol que México practica, con gente rápida con delanteros desequilibrantes y con una defensa bien parada", manifestó el zaguero central, Duilio Davino.

--¿En estos momentos es una incógnita para ustedes la Selección Argentina?

"No, conocemos a todos sus integrantes, juegan bien, aunque le faltan muchos elementos importantes. Ellos van a querer demostrar que se quieren quedar en su selección".

Sin embargo, dijo que "están en etapa de preparación y creo que tenemos una ligera ventaja en ese aspecto. La mayoría de nosotros conocemos a Lapuente, mientras ellos están conociendo apenas a Bielsa, aunque realmente en el futbol son once contra once, y los que deciden un resultado son los jugadores".

--¿Qué tan importante será obtener un buen resultado en este juego?

"El resultado siempre será importante; lógicamente en partidos amistosos importa más el funcionamiento colectivo, pero créeme que a todos nos gusta ganar".

DE 15 PUNTOS SÓLO LLEVA 4

Puebla navega sin rumbo

SUN

Puebla.- El equipo del Puebla de la Franja navega sin rumbo y está hundido en el último lugar de su grupo así como en el penúltimo de la clasificación general. De los 15 puntos disputados sólo lleva rescatados 4.

Al inicio de la campaña, el cuerpo técnico determinó celebrar los partidos de local por la tarde para un mayor rendimiento del equipo. La medida resultó positiva. En sus dos compromisos efectuados en el estadio Cuauhtémoc empataron a 2 con Cruz azul y vencieron por 3-1 al Atlético Celaya.

En calidad de visitante, los poblanos se han enfrentado con su cruda realidad, tres derrotas consecutivas por 3-2 ante los Pumas, 3-0 con el Atlas y el pasado domingo 3-1, ante los Panzas Verdes del León. Dos de estas confrontaciones fueron al filo del mediodía y ante los rojinegros a las 20:45. Aunque el torneo está a sólo un 30%, es necesaria la recuperación del Puebla de la Franja o de lo contrario complicaría su permanencia en el máximo circuito.

El entrenador Alfredo Tena tuvo la oportunidad de armar el cuadro a su gusto, de acuerdo al presupuesto otorgado, realizó con tiempo la pretemporada, incluso fueron el primer equipo del circuito en iniciar su preparación.

"Es necesaria la recuperación de la Franja o de lo contrario complicaría su permanencia en el máximo circuito
"El "Capitán Furia" deberá trabajar a fondo para tener la regularidad adecuada o el equipo naufragara

A pesar de ello, el entrenador ha manifestado una y otra vez que el equipo tiene limitaciones y deben aprender a jugar con ellas.

Lo cierto es que La Franja debe apretar el paso porque el resto del calendario está complicado con rivales como Tecos, Atlante, Santos, Tigres, Necaxa, Pachuca, Guadalajara, Toluca, Morelia, América, Toros Neza y Monterrey.

Uno de los dilemas de Alfredo Tena es conformar su línea defensiva, hasta el momento son una de las más castigadas con 12 anotaciones permitidas por 16 de Tigres.

En los cinco partidos, Tena Garduño ha efectuado más de un movimiento, los únicos fijos son Roberto Ruiz Esparza y Aurelio Rivera, por los demás espacios han pasado Armando Muñoz, Gilberto Jiménez, Juan Gabriel Nolasco, Javier Hernández y Joaquín Hernández.

También en la media cancha, ha realizado ajustes sobre todo porque Vojimir Sindic sólo jugó ante Cruz Azul y desde entonces quedó fuera de circulación.

En esta línea, tanto Edgar Plascencia, Miguel Pardeza y Jesús Eduardo Córdova son los únicos que han jugado en las cinco presentaciones.

Del esquema diseñado por Alfredo, tanto Francois Omam Biyik y Félix Martín Ubaldi, son titulares indiscutibles en la delantera.

Para colmo de males, también en la cabaña hubo relevo, esto por la enfermedad de Rubén Ruiz Díaz "La Bomba" y en los últimos dos encuentros entró al quite Guillermo Matíes.

La Franja reaparecerá hasta el próximo 20 de febrero cuando enfrente en el Cuauhtémoc a los Tecos de la Universidad Autónoma de Guadalajara (UAG). En estos días, el "Capitán Furia" deberá trabajar a fondo para tener la regularidad adecuada o el equipo navegará sin rumbo fijo.

POR RUPTURA DE FIBROSIS EN EL MUSLO I

¡Ramón s actividad

"Las Aguilas del América sostendrán encuentros ante Deportivo Cali y Atlante
"El equipo descanso domingo y lunes, y sólo se presentaron a evaluación médica, Ramón Ramírez y Richard Baez

UNIVERSAL

México.- El Deportivo Cali de Colombia se convirtió en el segundo rival confirmado para las "Aguilas" del América, en el lapso de inactividad dentro del Torneo por los compromisos de la Selección Mexicana de Futbol.

Los cremas se enfrentarán a su sinodal de lujo el próximo domingo en el estadio la Corregidora de Querétaro.

Precisamente el día del "amor y la amistad" los americanistas probarán de que están hechos frente a los colombianos que vendrán para evaluar el nivel futbolístico que tienen en comparación con el futbol azteca.

El otro amisto tendrán los pupilos Kiese, será contra e viernes 12 pero en el e Pirata Fuente" de V donde consideran ten lla asegurada.

Mientras tanto descanso domingo y l se presentaron a evalu ca, Ramón Ramírez Baez.

El diagnostico p do por el doctor Alfon de que Ramón Ramí por los menos 10 días cencia y realizando tr cial por su lesión de fibrosis en el muslo de

Mientras que Ri sólo se recupera de un dro gripal, del cuál sal te para ser tomado e próximo fin de seman

También se re realizar un poco de tr Damián Alvarez e Ign quienes trotaron un p canchas de Coapa y pos te se retiraron.

La práctica del p vo programada para el a las 15:00 Horas.

PRONTO REAPARECERÁ

CERÓN EN BUSCA DE LOS PANAMERICANOS

"En perfectas condiciones físicas está Dionicio Cerón, luego que en noviembre pasado sufrió contractura muscular en la pierna izquierda
"Dionicio desconoce aún en cuál competencia reaparecerá "eso depende de mi promotor", pero sabe que será en abril

SUN

México.- El atleta mexiquense Dionicio Cerón reaparecerá en abril próximo y buscará un lugar para los Juegos Panamericanos de Winnipeg '99 en la prueba de los 10 mil metros y pondrá mucho empeño para lograrlo porque todavía tiene la ilusión de competir.

Dijo estar en perfectas condiciones físicas, luego que en noviembre pasado sufrió contractura muscular en la pierna izquierda que le impidió participar en el segundo maratón de Montecarlo, en Mónaco.

Dionicio Cerón ha vivido del pasado últimamente tras obtener el tricampeonato de la Maratón de Londres de 1994 a 1996, ganar Fukuoka y Rotterdam, segundo en Gotemburgo, tercero en Boston de 1997 y 15 en los 42.195 kilómetros de los Juegos Olímpicos de Atlanta.

Desconoce aún en cuál competencia reaparecerá "eso depende de mi promotor", pero sabe que será en abril y tiene el tiempo suficiente a fin de lograr el objetivo, aparte de hacer una buena preparación, ya que para tener velocidad le ayuda el grupo juvenil que entrena.

Aseguró que la ilusión de competir nunca se le ha quitado, que el atletismo le gusta y si abandonó un tiempo la actividad se debió a que deseaba progresar en otros aspectos de la vida. "Además, mis hijos me empujan a recuperar el sitio de honor que alguna vez tuve a nivel mundial".

"Yo les exijo que estén bien en la escuela y hasta el momento cuentan con buenas calificaciones, pero a cambio, me piden que le eche ganas y que siga corriendo porque es lo que me gusta", comentó el deportista.

Respecto al conjunto de atletas que dirige en el Estado de México y que la víspera dieron muestras de poderío en la versión 71 de los Relevos de La Candelaria, comentó que es un trabajo a largo plazo.

"Les faltan muchas carreras y el de ayer fue un buen triunfo a secas, ya que se dio dentro de la primera etapa de preparación de este año, y en breve iniciará la segunda que consiste en fuerza y velocidad", indicó.

Espera que alguno de ellos, sobre todo los experimentados, logren un lugar para la justa panamericana de Winnipeg y confía, sobre todo, en las mujeres como Martha Garcés, Lucía Rendón y Lucía Mendiola, por citar algunas.

PARA OLIMPIADAS Y UNIVERSIADAS PRENACIONALES

Los seleccionados coras están listos

"Serán veinte atletas universitarios los que asistirán al evento Regional-Nacional
"En tanto, por parte de los atletas olímpicos, asistirán 146 a Morelia, Michoacán

Por Arturo Jáuregui
MERIDIANO

Tepic.- Luego de finalizar las justas olímpicas juveniles e infantiles 1999, así como también las Universiadas Estatales, siendo dos eventos en los que se pudo constatar la buena competitividad con que cuenta tanto los universitarios como también los niños y jóvenes.

Para ello, el responsable del atletismo universitario y presidente de la asociación de la especialidad del Estado de Nayarit, Arturo Hermosillo González, dio a conocer que durante la celebración de las Universiadas Estatales, se alternaron las actividades de la Olimpiada.

Por ello, en lo que respecta a las universiadas, señaló Hermosillo González que se contó la participación de la Universidad del Alica, Universidad del Valle, Escuela Normal Superior de Nayarit, el Tecnológico y la Universidad Autónoma de Nayarit (UAN).

Con ello se tuvo una buena participación de parte de los estudiantes de educación superior, de donde ya surgió el seleccionado nayarita, el cual lo conforman veinte atletas en diferentes pruebas.

Asimismo, dio a conocer que los dos mejores atletas de las universiadas estatales lograron pasar a la etapa regional-nacional, en la que sólo pasará el primer lugar de manera directa al nacional y los que registren las marcas exigidas en tal evento.

De igual manera, indicó el responsable del atletismo universitario que la base del selectivo cora está formado por atletas de la UAN, siendo satisfactorio para los directivos del deporte dentro de la misma institución.

Por otra parte, dio a conocer que los juegos olímpicos en lo que respecta al atletismo fue un espectáculo, además de que se dieron bastantes sorpresas, pues de la etapa estatal pasaron al Prenacional 146 atletas de la categoría infantil menor y mayor, así como de la juvenil categoría menor y mayor, siendo en las cuatro categorías.

Si bien, expresó estar satisfecho por los resultados que se observaron durante el evento, además de que municipios como Santiago, Tuxpan, San Blas, Tecuala, Compostela, entre otros, respon- dieron con atletas de alta competitividad, lo cual demostró que se ha trabajado bien con esta disciplina en dichos lugares.

Además, Arturo Hermosillo recaló que sólo del municipio de Santiago Ixcuintla se seleccionó a un total de 40 atletas, lo cual realmente es satisfactorio para la entidad, porque con resultados como los que surgieron en la fase estatal, quizá algunos de estos atletas pueden lograr estar en Monterrey y Mérida. En tanto, señaló que un joven de nombre Osvaldo Ozuna, jabalinero, alcanzó a registrar una marca de 48 metros, lo cual pone de manifiesto que existen jóvenes con cualidades y además de que podría ser un joven que podría conformar el seleccionado nayarita en el evento de carácter nacional.

Por otra parte, una de las novedades es el declatonista, Rafael Gutiérrez Alcaraz, a quien antes se le conocía en la disciplina de saltador de altura, aunque ahora se le enfoncó al declatón, donde se encuentra colocado en el quinto lugar nacional, siendo positivo porque podría representar a Nayarit en Monterrey, donde se Olimpiada Nacional Ju disputar medallas.

Porque además jovencito con cualidad metros planos, dos niña ma prueba, una joven metros planos, pero a visar la memoria estat decir con certeza en el cional para pasar por e y llegar al nacional, a tener conocimiento qu sibilidades de medall piada tanto infantil c indicó Arturo.

Finalmente, se t presentación de Naya ra que el trabajo de los res y atletas pueda ren las próximas fases oli que primeramente la olímpica será en Morelia y, la universiada pr Guadalajara, Jalisco.

Además, es un h los municipios cuente competitividad y la sa las instalaciones de la p te todos los deporti Hermosillo González.

LUEGO DE UNA REUNIÓN DE SEIS HORAS

¡Batocletti se queda!

"Tigres seguirá con Osvaldo Batocletti, pero advirtió Guillermo Martínez "no toleraremos tres derrotas consecutivas"
"Los Diablos Rojos del Toluca viajaron a Santiago de Chile, donde el día de hoy, estarán enfrentando al Rangers de Talca

UNIVERSAL

Monterrey.- Luego de una prolongada reunión que duró más de seis horas, la directiva de los Tigres de la Universidad Autónoma de Nuevo León (UANL) decidió mantener en la dirección técnica del equipo a Osvaldo Batocletti.

Sin embargo, el presidente del conjunto felino, Guillermo Martínez, advirtió que "no toleraremos tres derrotas consecutivas, por lo cual su permanencia dependerá de los resultados".

Mientras, en Toluca, Estado de México, después de conseguir su cuarta victoria en el Torneo de Verano, los Diablos Rojos del Toluca viajaron a Santiago de Chile, donde el día de hoy, estarán enfrentando al Rangers de Talca, iniciarán una serie de partidos que concluirán el 17 de febrero, con un choque ante el Colo Colo. En tanto, en la ciudad de San Salvador, El Salvador, el técnico de la selección Sub-17 de México, José Luis Real, dijo que tienen la obligación de clasificar a la Copa del Mundo para menores de 17 años.

A su llegada a esta ciudad, señaló que están conscientes de que representan a un país que tiene el compromiso de ganar su lugar al mundial. La selección mexicana integra, junto con Canadá, Trinidad-Tobago y el anfitrión El Salvador, el Grupo A.

La fase eliminatoria se realizará del 10 al 14 de febrero. México debutará el 10 de febrero -hoy- contra Canadá en el estadio Cuscatlánde esta capital.

INICIA SU CAMPAÑA

PROMEBOX en Méxi

Por Enrique Vega Vazquez
UNIVERSAL

México.- Breve campaña de cinco fechas tendrá la empresa Promotora Mexicana de Box (Promebox) en la Arena México de esta capital, que abre su campaña el próximo sábado 20.

El evento inicia con una función en donde sobresale el combate entre el invicto de Chihuahua, José Luis Juárez, quien estrenará su cetro nacional ligero ante el capitalino Eduardo "Vampiro" Gómez.

Juárez ostenta el cetro nacional desde octubre pasado, cuando derrotó a Isaac Cruz, del Distrito Federal.

Mientras que el "Vampiro" tratará de aprovechar su oportunidad de conquistar un cetro y llega confiado, ya que en su última aparición noqueó al jalisciense Manuel Garnica, aunque esto ocurrió en septiembre.

Por otra parte, y por lo que se refiere a la función del próximo fin de semana, en pelea por el campeonato nacional superpluma, Julio Alvarez defenderá su cetro ante Sandro Marcos.

"El evento inicia con función entre el invicto José Luis Juárez ante Eduardo "Vampiro" Gómez, por el cetro ligero
"Fernando Ibarra peleó el 29 de enero ante el tailandés Ratanachai Vorapin, quien lo noqueó y le produjo una fuerte lesión cerebral

Alvarez, con fo con 16 nocauts, ten quete complicado an quien suma 22-2-2 y victorias han sido por

Por otra part López Esquivel, titu Comisión de Box del ció que el manager Barrientos fue vetad organismo, por lleva dor Fernando Ibarra

López Esquivel que mandarán un ofi las comisiones en el Estados Unidos, par gan extensivo el cast

Fernando Ibarra de enero ante el Ratanachai Vorapin, noqueó y le produjo un sión cerebral, ya que el era un peleador debuta contaba con la experien tico, cuarto clasificado ración Internacional de

Actualmente, el mexicano se encuentra h do en Texas y su estado grave.

que se galardona a los mejores deportistas de las asociaciones deportivas debidamente federadas. En dicho la participación del gobernador Rigoberto Ozhoa Zaragoza y el presidente de CODEME, Felipe "Tibio" Muñoz ERIDIANO/Archivo)

N ACREEDORES A ELLO

habrá regocijo portivo federado

ista de os a "Lo Más lel Deporte cada vez más io a conocer rdo Cár'enas rea , será que se leportistas de no federadas urfing y la de Thay

o año con año, se eportiva, la cual es rtistas de las Aso- vas de la entidad debidamente federadas, en ella se brinda un reconocimiento a "Lo Más Destacado del Deporte Federado", siendo cinco los deportistas por cada institución los reconocidos, así lo dio a conocer Asdrúbal Ricardo Cárdenas Correa, coordinador del Deporte Federado.

Por ello, se ha constituido dicha fiesta, en la que el reconocimiento se les entrega a los deportistas por su mérito y actividades desempeñadas durante 1998, el cual siempre se da entre la comunidad deportiva federada.

Además, siempre se ha procurado tener la presencia del gobernador del estado Rigoberto Ochoa Zaragoza, así como también por el presidente de la Confederación Mexicana Deportiva (CODEME), Felipe "Tibio" Muñoz Kapamas, entregándose el reconocimiento con la firma de dichas autoridades.

De igual manera, el coordinador del deporte federado en la entidad dio a conocer que el evento se realiza gracias a la coordinación de las asociaciones deportivas que tienen relación directa con el instituto nayarita del deporte.

Hace algunos días, Asdrúbal Cárdenas Correa comentó que se tuvo una reunión con presidentes de asociaciones deportivas, para observar que estado guarda la organización del evento, y a raíz de la asamblea se cuenta con 18 asociaciones que han propuesto deportistas, de los cuales ya se maneja el nombre de 89 jóvenes, y 25 asociaciones deportivas.

Asimismo, señaló que se espera obtener más propuestas, además de que también se reconoce a los patrocinadores. Además, uno de los casos que será novedad, es el que se reconocerá a deportistas de asociaciones no federadas como la del Surfing y la de Muay Thay, los cuales han tenido destacadas participaciones de carácter nacional e internacionales.

Por consenso de las máximas autoridades, tanto de Muñoz Kapamas como de Ochoa Zaragoza, quienes engalanarán el evento, actualmente se quiere tener la fecha coincidente de agendas para así contar con la presencia de ambos, la cual siempre es importante. Por último, Cárdenas Correa indicó que se tiene contemplado contar con la participación de las 25 asociaciones, porque es importante y siempre es halagador el que las dirigencias de las asociaciones, que realicen sus propuestas en el acuerdo de quienes si merecen el reconocimiento.

PAMAS, mejor conocido como "El Tibio", DEME podría estar en el Estado de Nayarit a entrega de reconocimientos del deporte ERIDIANO/Archivo)

Rolitas al Pítcher

Por Salvador Díaz
MERIDIANO

¡¡DOMINICANA CAMPEON DE LA SERIE DEL CARIBE!!..... El seleccionado de República Dominicana, representado por el equipo de los Tigres de Licey, obtuvieron el campeonato de la Serie del Caribe, luego de vencer 6 por 5 en un juego por demás dramático al equipo Indios de Mayagüez, de Puerto Rico, en el juego de desempate que se extendió a doce episodios ante un lleno a reventar en el estadio Hiram Bithorn de San Juan..... Un oportuno doblete con las bases llenas de DAVID ORTIZ en la parte baja del decimosegundo episodio, remolcó la carrera del gane y del campeonato para los dominicanos que dejaron tendidos sobre el terreno al conjunto boricua que dicho sea de paso, pelearon hasta el último instante y nunca se dieron por vencidos..... Cabe señalar que los de República Dominicana jugaron cómo home-team ante los Indios de Mayagüez en lo que fué su tercera entrevista en esta serie debido a que ambos conjuntos habían terminado empatados en el primer sitio del clásico caribeño.... Los equipos de México y Venezuela, también terminaron empatados en el segundo sitio con cuatro descalabros y dos victorias...... El juego de desempate entre los equipo de Tigres de Licey de Dominicana y los Indios de Mayagüez de Puerto Rico, estuvo no apto para cardíacos y si ustedes no lo vieron, debo decirles que se perdieron un gran juego de pelota.... de esos que hacen sudar las manos al mismo tiempo que el corazón late más aprisa que de costumbre, incluso, hasta a los que no les gusta el béisbol.... fueron doce episodios llenos de emoción en donde el pitcheo por ambos equipos estuvo como lo que son, de Grandes Ligas..... Las emociones para los aficionados de casa iniciaron desde la misma primera entrada cuando el conjunto boricua tomó la delantera con un jonrón solitario de JOSE VIDRO cuando había dos outs que marcó el primer timbrazo para los Indios de Mayagüez... Sin embargo, la alegría no les duró mucho ya que en la apertura de la segunda entrada, los dominicanos lograron empatar los cartones a una carrera en los zapatos de LUIS POLONIA que había conectado doblete y anotó al ser remolcado por hit de JUAN ENCARNACION....... En la parte baja del tercero, los dominicanos lograron fabricar otras tres anotaciones ante la tristeza de los aficionados boricuas.... NEIFI PEREZ abrió la tanda con imparable.. RONNIE BELLIARD roletó a tercera... MANNY MARTINEZ conectó hit y la mesa quedó puesta para que DAVID ORTIZ se sirviera con tremendo jonrón productor del tercio de timbrazos colocando los cartones cuatro contra una..... En la séptima ronda, los de Puerto Rico se acercaron al hacer dos carreras cuando luego de un out, el BOI RODRIGUEZ, pelotero que juega para los Acereros de Monclova en la Liga Mexicana de Verano, se destapó con doblete y cuando JOSE VALENTIN fué pasaporteado, vino el "Indio" RUBEN SIERRA a remolcarlos hacia la goma con un imparable y de esa forma, acortar la ventaja a una anotación...... El empate para Puerto Rico a cuatro llegó en la parte alta de la novena, cuando al WILL CORDERO se le antojó pegar de jonrón.... en ese instante, el estadio Hiram Bithorn se convertía en un verdadero manicomio....... Y de ahí pal'real, en la parte alta de la doceava, parecía que el estadio se vendría abajo luego de que los Indios de Mayagüez se colocaban adelante al fabricar la quinta anotación con tremendo vuelacerca de BOI RODRIGUEZ..... Sin embargo, cómo que los aficionados boricuas no estaban preparados para lo que vendría en la parte baja del doceavo episodio... se paralizaron los corazones cuando el lanzador relevista MIGUEL ALICEA fué tocado con un hit por el emergente LUIS CASTILLO que segundos después, se robó se estafó la segunda colchoneta.... luego NEIFI PEREZ "murió" con un fly al central... la situación se complicó feo para Puerto Rico cuando le dan la base a RONIE BELLIARD y LUIS CASTILLO se fué a la tercera con un wildpitch... MANNY MARTINEZ fué pasaporteado intencionalmente para llenar las bases y buscar un dobleplay que nunca llegó ya que el siguiente bateador, DAVID ORTIZ, se destapó con el que sería el batazo del triunfo y del campeonato, un doblete de terreno por el jardín izquierdo que trajo dos anotaciones en los spikes de LUIS CASTILLO y RONNIE BELLIARD...... Por el conjunto dominicano desfilaron cuatro lanzadores.. DARIO PEREZ que fué el que inició el reñido juego, lo siguieron VALERIO DE LOS SANTOS, FELIX HEREDIA y ANTHONY CHAVEZ, que resultó el ganador... por Puerto Rico inició JULIO VALERA, le siguió JOEY LONG, EL "MAMBO" LUIS DE LEON, con estupendo trabajo, JOHN BURGOS, RUSTY MEACHAM, MIGUEL ALICEA, el derrotado y EDDY PRIEST....... Sin duda, esta ha sido una de las series más parejas y disputadas que hemos presenciado.... Lástima que con respecto a la organización no se pueda decir lo mismo.... nadie me puede negar que aquello era un verdadero cochinero.... todos los que vieron los juegos por la televisión, pudieron apreciar a los cientos de cuicos que había en el terreno de juego, otras tantos de personas que debían de permanecer sentadas en las gradas, invadieron las zonas de foul con la complacencia de los umpires y organizadores del evento.... es más, ni en un rancho de los nuestros se ve tanto cochinero y desorden.... los peloteros estaban en todas partes menos en los dougouts.... pudimos observar que los bates, guantes y demás equipo de juego, se encontraban regados en el terrenos junto a los cerros de basura conformada por vasos desechables entre otras cosas.... Otra cosa, los umpires que trabajaron en esta serie, no cambiaban de pelota hasta que el lanzador exigía el cambio, así estuvieran raspadas o ahuevadas... parecía que tenían la consigan de no gastar muchas pelotas...... Bueno, ahora lo único que nos resta es esperar el inicio de la Liga Mexicana de Verano que estará arrancando el próximo 17 de marzo con el tradicional juego de inauguración entre los Tigres y los Diablos de México.... Y a propósito, aquí les van dos, una buena y la otra mala.... primero la buena... el presidente de la Liga Mexicana, el señor PEDRO TRETO CISNEROS, nos dicen que se encuentra en la cuenta del ponche, dos bolas sin strikes debido a su incapacidad para rescatar de la mediocridad al beisbol que se juega en ese mal llamado "máximo circuito beisbolero" y que en los próximos días podría presentar su "renuncia".... ahora la mala, según trascendió ayer, suena para suceder al inútil de don PEDRO, otro menos inútil pero que no sabe nada de pelota..se trata del ex marchista RAUL GONZALEZ...... ¿que les parece?... Y bueno, pues ahora que la Liga Mexicana busca dirigente, pensamos que es una buena oportunidad para que don GABINO VAZQUEZ o al "doctor" RAMON LOPEZ, acudan al llamado para que demuestren su gran eficiencia en la conducción y organización de una liga de béisbol....... hasta mañana Dios mediante.......

REUNION CON PRESIDENTES de las asociaciones deportivas, con los cuales se lleva a cabo la coordinación en la organización del evento "Premio a lo Más Destacado del Deporte Federado". (FOTO: MERIDIANO/Archivo)

DE NUDILLOS

sur y su hijo José Antonio, visitaron la capital de an, llevando en mente dos finalidades: entrevistarse con ton Llenas, y presenciar la última parte de la Serie del n interés grande de conversar con Winston", comentó esidente de los Cafeteros de Córdoba. "La idea de José a, porque estamos muy entusiasmados de que Córdoba ub como en la época en que ambos estábamos en la mesa

indispensable que nuestros jugadores extranjeros sean sean el pilar en que descansen nuestras esperanzas de rmen una escuadra con aspiraciones de estar en la pelea ima temporada de la Liga Mexicana.

rendió perfectamente Llenas, un elemento magnífico, nientos sobre el beisbol, a quien tuve con el Córdoba tres y dos como manager-jugador.

uestro objetivo, Winston desde luego se puso a trabajar, s peloteros no tienen compromiso con organizaciones de s, al tiempo que se puso a valorar las cualidades de los les de cubrir las necesidades de los Cafeteros".

"Llenas me dio . s nombres de algunos elegidos, con la seguridad de que serían de mucha utilidad al equipo. Por ahora, no puedo revelar de quiénes se trata, pues aún no he llegado con ellos a condiciones de contratación". Winston Llenas es una figura muy popular en la Liga Mexicana. Debutó con el Jalisco en 1967, para luego repetir en 1968. En las dos campañas cubrió muy bien la tercera base y bateó fuerte, lo cual dio margen para que los Serafines de California lo firmaran y tuviera una estadía de ocho años en el club, seis de ellos como jugador.

Por su inconsistencia a la ofensiva, California lo dejó en libertad en 1977, mismo año en que Chara Mansur lo trajo a México para los Cafeteros.

Terminadas las entrevistas con Winston Llenas, José Antonio Mansur, quien es vicepresidente del Córdoba, insistió en que la Liga Mexicana necesita ser reestructurada. Sus palabras:

"Es imperioso un movimiento en la presidencia del circuito. Considero que urge que sea ocupada por una persona con nuevas ideas, con más fuerza, sin que mezcle ésta con el poder, en las acciones que lleve a cabo".

"Sobre esto, Pedro Treto Cisneros dio su promesa en la Convención de Cancún, ante directivos de todos los equipos, de irse de la Liga Mexicana al terminar la temporada de este año. Veremos qué resulta".

CLUB DEPORTIVO TEPIC, A.C.

FUT-BOL FUT-BOL FUT-BOL

Vuelven los "Coras" al Estadio Olímpico "Nicolás Alvarez Ortega", con ánimo y deseo de triunfo, después de su victoria como visitante en Uruapan por 2 goles a 1 este miércoles 10 de Febrero a las 20:30 horas inicia la jornada doble.

DEPORTIVO TEPIC

VS

LAS TRUCHAS DE LAZARO CARDENAS

AFICIONADO ¡Ven con tu familia!

SOMBRA $15.00

García:
"HAY TELA DE DONDE CORTAR"

*José Antonio García, presidente de los Potros señaló que le gusta el esquema de Cappa por alegre y espectacular
*"Al final se darán los resultados que todos esperamos" y añadió que así se cumplirá con uno de los objetivos trazados

SUN

México.- El Presidente del club Atlante, José Antonio García, aseguró que le agrada mas el sistema que emplea el actual técnico del equipo, Angel Cappa, al que desarrollaba Miguel Mejía Barón en el torneo anterior, "porque juega con mas alegría y más espectacularidad".

El directivo recordó que en la competencia anterior, a estas alturas llevaban sumados el doble de puntos que en este campeonato en el que apenas llevan cinco unidades, sin embargo, externó que le gusta mas este plantel.

Considero que si continúan jugando como lo han hecho hasta el momento, dentro de poco tiempo el público comenzará a ir al estadio y de esta manera de cumplirá con uno de los objetivos trazados.

Estableció que hasta ahora llevan 11 goles en contra y 11 goles a favor, lo que no es tan malo, además de que considero de que "al final se darán los resultados que todos esperamos" y añadió que este Atlante tiene mucha tela de donde cortar y podrían dar la sorpresa al concluir el Verano.

Asentó que se debe tomar en cuenta que Angel Cappa, ha debutado a tres jóvenes, Irving Rubirosa "quien estuvo a punto de anotar contra el Monterrey", Isaac Morales y Edgar Vázquez, lo que también alienta a la directiva porque la pretensión de incorporar sangre nueva al equipo proveniente de la misma cantera.

El plantel descanso y volvió a la actividad el día de ayer en el Ajusco.

Pumas con tres selecciona

*El trabajo con jóvenes va bastante bien y ojalá alguna vez Pumas aporte más jóvenes a la Selección nacional, señaló Antonio Sancho

SUN

México.- Consciente de que la empresa para él, como jugador auriazul, es particularmente atractiva a nivel Selección Nacional, pues ahora junto con Antonio Sancho tendrá que demostrar por qué fue llamado, Joaquín Beltrán reconoció que hacía mucho tiempo que no se fijaban en los jugadores pumas para integrar al Tricolor.

"Pumas era intermitente, lo que originaba que los seleccionadores nacionales no voltearan al equipo, pero creo que el torneo anterior fue muy bueno para nosotros, tuvimos un buen repunte y llegamos a semifinales; creo que eso hizo que el señor Lapuente se fijara en nosotros", indicó.

--¿La llegada de Roberto Saporitti al conjunto tiene mucho que ver en estos llamados?

"Claro; desde que llego, el señor Saporitti nos comentó su filosofía, sus impresiones del equipo y la forma de jugar de cada uno de nosotros. Poco a poco ha ido plasmando su idea futbolística y la hemos entendido bastante bien. Es un gran entrenador y tiene una manera de motivar muy especial. En fin, le ha caído como anillo al dedo al equipo".

Cuestionado en relación a si el técnico argentino logró sacar de sus pupilos un espíritu antes perdido, respondió: "No es que no lo sacáramos, simplemente lo reforzó. El equipo estaba 'sacado de onda' por la irregularidad mostrada, no teníamos la ambición que se necesita para ser campeón".

--¿Consideras que los actuales Pumas tienen muchas futuras estrellas?

"Ojalá; ahora somos tres seleccionados, ojalá sean muchos más. El trabajo con jóvenes va bastante bien y ojalá alguna vez Pumas aporte más jóvenes a la Selección nacional".

--¿A quién querrás aprenderle en el Tricolor, ahora que estás dentro?

"A Claudio Suárez. Desde que veo bien el futbol y conozco de qué se trata el juego, lo he visto. Me tocó ver a Claudio y a Juan de Dios Ramírez Perale[s] creo que tenían importante. Cla[...] de gran persona[...] do huella muy [...] en Pumas y Chiva[s] la Selección Me[...] do la oportunida[d] en ningún equip[o] es uno de los ju[...] quería aprender [...] la portería y sie[...] y friegue' (brome[...]

Sobre el [...] felinos perdiero[n] Guadalajara, en [...] co, comentó qu[e] cuando mejor ju[...] el gol en contra [...] metimos el del [...] nos faltó contro[l] Les dejamos mu[...] un contragolpe [...] del triunfo".

En corta gira
DIABLOS ESTARÁN EN LA COPA VALPARAÍSO

UNIVERSAL

México.- El Toluca viajó a Chile con un plantel de 20 jugadores, entre los que por supuesto no se incluyen los seleccionados nacionales José Manuel Abundis, Salvador Carmona y Rafael García.

Los Diablos Rojos tendrán una serie de partidos amistosos y su primer juego será el día de hoy, contra el Santiago Morning en la ciudad de Santiago

Luego disputarán un cuadrangular denominado Copa Valparaíso, en el que además del equipo que dirige Enrique Meza, jugarán la Universidad de Chile, el Wanderers de Uruguay y otro equipo chileno de la Primera División.

Los "choriceros" darán por concluida su gira el 17 de los corrientes, cuando hayan enfrentado al campeón del balompié andino, Colo Colo.

Los Diablos Rojos tendrán una serie de partidos amistosos y su primer juego será el día de hoy, contra el Santiago Morning. Foto:MERIDIANO/Archivo.

"El señor Guerra irá encontrando esos vicios que traía el conjun[...] para buscar la manera de erradicarlos". Felix Martinez. Foto:MER[...]

Rechazan a selección
Grazziani y Aguinaga

*La negativa de los jugadores se dio en cuanto se enteraron de que Alex viajaría en primera clase y Ariel en segunda
*Visiblemente alterado, Ariel Graziani anunció que regresaría a Morelia para trabajar con su club

UNIVERSAL

México.- Los futbolistas Alex Aguinaga y Ariel Graziani, jugadores de los clubes mexicanos Necaxa y Morelia, respectivamente, dijeron no a la selección ecuatoriana, como respuesta a una desatención de la Federación de Futbol de Ecuador.

Aguinaga y Graziani prefirieron seguir en sus clubes (Necaxa y Morelia) que integrarse a la selección de su país, que este jueves jugará, en Lima, contra la representación de Perú. La negativa de los jugadores se dio en cuanto se enteraron de que Alex viajaría en primera clase y Ariel en segunda. "Esto no puede ser.

Los dos merecemos el mismo trato", manifestaron indignados por el incidente que concluyó con un gesto de solidaridad de Aguinaga para con su compatriota.

Así las cosas, Alex Aguinaga decidió cambiar su vuelo para viajar a Cancún, con la finalidad de reincorporarse a su equipo, con el que viajará a Miami y de ahí a Ecuador, donde el venidero sábado será homenajeado en su país.

Si bien actuó con firmeza, Aguinaga reconoció que esto podría ocasionarle problemas con su federación por no acudir a un llamado de la selección.

"Ya veremos que pasa allá", precisó. Visiblemente alterado, Ariel Graziani anunció que regresaría a Morelia para trabajar con su club, no sin antes cuestionar la labor de la Federación Ecuatoriana de Futbol.

El que sí viajó a Perú en el mismo vuelo en el que debieron partir Aguinaga y Graziani, fue el defensa central de Cruz Azul, Juan Reynoso, quien sin embargo puso en duda su participación en el duelo con Ecuador, ya que le aqueja un fuerte cuadro gripal, por lo cual es posible que se quede en la banca.

Alex Aguinaga decidió cambiar su vuelo para viajar a Cancún, con la finalidad de reincorporarse a su equipo, con el que viajará a Miami y de ahí a Ecuador, donde el venidero sábado será homenajeado en su país.

Con el fin de mantener actividad
Los Canarios de gira por EU

*El equipo del Atlético Morelia realizará una gira de tres encuentros en los Estados Unidos, enfrentando a Cruz Azul, Galaxi y Zodiac
*Los cotejos servirán no sólo para mantener el ritmo sino también para consolidar la unión de grupo, señaló Tomás Boy

SUN

Morelia.- A fin de mantener la actividad, durante el receso del torneo nacional, Atlético Morelia realizará una gira de tres encuentros en los Estados Unidos, enfrentando a Cruz Azul, Galaxi y Zodiac.

De cara a la detención del torneo, Morelia enfrentará el próximo 13 de febrero a Cruz Azul teniendo como sede la ciudad de Houston, Texas, a las 15:00 horas tiempo del centro de México.

El día 15 en Oxlon, California a las 5 de la tarde, irá frente al Galaxi de la Liga Mayor de Futbol Soccer de los Estados Unidos, y finalmente el día 17 visitará al Zodiac en juego nocturno a las 20:00 horas tiempo de México en la ciudad de Santa Ana, California.

Para estos compromisos, los Canarios viajarán con plantel completo salvo la ausencia de Ariel Grazziani, convocado por la selección ecuatoriana para dos compromisos; el 13 frente a Perú en Lima, y el 15 ante Necaxa en Quito, en juego de Homenaje a Alex Aguinaga.

Conforme a lo externado por el técnico, Tomás Boy, los cotejos servirán no sólo para mantener el ritmo sino también para consolidar la unión de grupo con la que espera llegar hasta la liguilla.

Luego de la victoria frente a Necaxa, el conjunto mantiene la convicción de seguir en la lucha por el liderato del grupo basando las expectativas en un plantel que solventó la ausencia de 4 elementos titulares.

Dentro del rango de lesionados y enfermos; Flavio Davino mantiene una buena evolución de la operación de apendicitis, Antonio Carlos Santos se restablece de la faringitis que le impidió jugar el sábado anterior.

Por la derrota ante Santos L[...]
"Paciencia, siem[...] ha existido": Fé[...]

*Eso, fue lo que dio a conocer el vicepresidente de Toros Neza, Félix Martínez
*Ello, debido a que según se cuenta con la experiencia de uno de los mejores técnicos de México, Alberto Guerra

UNIVERSAL

México.- El vicepresidente del club Toros Neza, Félix Martínez, aseguró que luego de la derrota de los "astados", ante Santos de Torreón, que "estamos tranquilos, perfectamente comprometidos con la idea de apoyar al equipo al máximo y por lógica, confiados en lo absoluto de que estamos en las manos de uno de los mejores directores técnicos de este país".

En un acto de comprensión hacia el timonel de los nezatlenses, manifestó que "esto es un proceso, el equipo irá mejorando conforme avance el torneo y el señor Guerra irá encontrando esos vicios que traía el conjunto de años anteriores, para buscar la manera de erradicarlos".

--¿Ahora s[...] ciencia que quiz[...] otros torneos?

"Paciencia [...] existido; lo que [...] anteriormente, e[...] dos y las forma[...] daban los result[...] lo que nosotros e[...]

"La experie[...] temporada con G[...] tres años, nos h[...] conocerlo a la p[...] su manera de tra[...]

Su trayecto[...] sultados lo avala[...]

Hizo ver que [...] gestó un contrato [...] con el entrenador [...] lo estableció des[...] esto lleva un pro[...]

Dijo con [...] que era un proce[...] que veía, pues [...] idea del club y e[...] juego que se ve[...] tando, no era c[...] eso nosotros lo [...]

Ayer por la [...] bieron reuni[...] Martínez y Albe[...] para acordar cu[...] finalmente los [...] ejecutará Toros [...] etapa de rece[...] mismos que est[...] darán a conocer[...]

Altima GLE

Maxima GLE

Infinit 130

Pathfinder LE 4x2

Realidad:

No va a creer su precio de contado.
(Pero le va a gustar)

AUTOMOTORES SIERRA, S.A. DE C.V.

ACAPONETA
Teléfono 2-02-00

TEPIC Insurgentes y Roble S/N
Tel. 14-81-82 y 14-81-77

GUARDIAS DE VENTAS DE 1:30 A 3:30 P.M.

Visite a su Calificado Distribuidor Nissan y compruébelo. Válido hasta el 31 de enero de 1999.

En Nissan compartimos tus valores

EQUILIBRIO ENTRE TRABAJO Y VIDA PERSONAL = EXITO TOTAL

* ¿Es justo sacrificar la vida personal por el éxito comercial o ejecutivo?

EQUILIBRIO ENTRE TRABAJO Y VIDA PERSONAL = EXITO TOTAL

** ¿Es justo sacrificar la vida personal por el éxito comercial o ejecutivo?*

Por Lorenzo Montemayor Cantú
INFOSEL

La dinámica comercial y empresarial demanda competitividad. Para ser competitivos se requiere conocimiento, aptitud, y el ingrediente más caro: tiempo.

Es un hecho que el estilo de vida ejecutivo -gran empresa- y comercial -dueños y gerentes en la pequeña y mediana empresa-, han crecido a la par bajo ciertos paradigmas y patrones de comportamiento, para finalizar la década de los noventas con la exigencia total del tiempo útil en pos de alcanzar la máxima utilidad.

Para iniciar una reflexión sobre el impacto del estilo de vida ejecutiva hoy en día, quisiera referirme a una frase de Charles Handy, que habla de los impactos del trabajo en nuestras vidas. Dice el inglés: "Son los pequeños cambios los que de hecho afectan mayormente nuestras vidas, aunque no se noten en el momento en que se den, y son los cambios en la forma en que organizamos nuestro trabajo los que causarán las mayores diferencias en la forma en que viviremos".

¿A qué cambios en la forma en que trabajamos se refiere el autor? Definitivamente que a muchos, como la exigencia de una mayor competitividad en nuestros trabajos y/o negocios; a la aplicación más consciente y depurada de nuestros conocimientos; a una mayor dedicación a la labor cotidiana en nuestra función de mercadotecnia, finanzas, manufactura o consultoría. Todas estas son características del medio profesional de finales de los noventas.

DESBALANCE

Sin embargo, tal parece que este cambio en nuestro trabajo ha implicado el que muchas personas hayan entrado en un desbalance en sus vidas. Para pruebas de ello, el mismo Handy nos da datos: el americano promedio trabaja actualmente 47 horas a la semana, comparadas con 40 de hace 20 años. Esto implica trabajar un mes mas al año que hace veinte. El pronóstico para el año 2010 es de 60 horas a la semana en promedio. En algunas industrias, como la consultoría administrativa, hay tendencias claras que esto irá en aumento continuamente.

Esto de entrada nos da a conocer la realidad en el vecino país del norte. A tales niveles ha llegado que en la revista Fortune se presentó un artículo en octubre pasado donde se hablaba de los esfuerzos que las empresas estadounidenses han emprendido para buscar dar un sentido de la vida a muchos de sus ejecutivos, quienes ahogados por el trabajo que sus funciones demandaban, veían sus vidas personales en declive, con divorcios y colapsos nerviosos.

STRESS A LA MEXICANA

¿Y en nuestra sociedad mexicana como se ve esta realidad del trabajador de 12, de 15 horas al día? Carezco de datos. Sin embargo, sé de un hecho significativo al respecto.

Una editorialista regiomontana, Rosaura Barahona, publicó un artículo en el periódico El Norte en enero pasado sobre el exceso de trabajo presente en ciertas empresas. El artículo, escrito en un estilo impecable, mencionaba la realidad de que en muchas empresas abundan casos de personas que sacrifican sus vidas personales por su trabajo. De las características mencionadas en el artículo de estas empresas, donde el balance entre vida personal y profesional de los empleados se había roto, podemos mencionar las siguientes:

a) Exceso de juntas improductivas

b) Planes y proyectos muy detallados que no se llevan a la práctica

c) Los mejores trabajadores, admirados por todos, son los que se quedan más tiempo tarde

d) El que todos los ejecutivos o directivos deban estar siempre (a cualquier hora de cualquier dia) disponibles, para lo cual se les obliga a cargar con un rastreador a donde vayan (celular, beeper, etc.);

e) Mensajes electronicos oficiales escritos a altas horas de la noche o en la madrugada y/o durante fines de semana

f) Un elevado nivel de divorcios entre los altos directivos.

El artículo lo considero relevante por el hecho de cómo lo encontré. Por un descuido personal, no lo leí en el periódico el día que apareció. Me lo envió una amiga por correo electrónico, y lo he visto pegado en decenas de oficinas donde los ejecutivos lo tienen como punto de referencia. He discutido de él con amistades, quienes me afirman lo mismo: el mencionado artículo se circula entre personas de muchas empresas. Se ha vuelto una protesta masiva, al menos en forma, por el estilo de vida ejecutiva que mucha gente lleva hoy en día. He observado que la mayoría de las personas que tienen este artículo en su cubículo tienen entre 25 y 35 años de edad. ¿Serán en su mayoría gente que piensa que el éxito de su trabajo ha sido a costa del éxito en su vida personal?

ALTERNATIVAS

¿Qué soluciones hay a este problema? Hay diversas teorías que buscan dar una respuesta a la falta de balance en la vida contemporánea. Entre ellas podemos citar:

* STEPHEN COVEY Y LOS ROLES. El autor estadounidense propone una vida centrada en principios, donde las personas planean sus roles por adelantado, definiendo lo que quieren lograr en cada uno de ellos durante la siguiente semana. Todo está fundamentado en su teoría de desarrollo personal, o de liderazgo si se le quiere ver así, que se encuentra en el libro "Los 7 Hábitos de la Gente Eficaz". Sé de mucha gente que aplica este modelo, después de un entrenamiento al respecto, y puedo decir que es útil, con cierta disciplina y un claro sentido de lo que se desea en la vida. Estos son los elementos que sé que las personas que han aplicado el modelo con éxito tienen.

* CHARLES HANDY Y LA VIDA DE PORTAFOLIO. El autor británico propone lo mismo que Covey, pero sin instrumentarlo. El habla de que todos tenemos diversos portafolios en nuestras vidas, a los cuales debemos dedicar tiempo y energías. Entre los portafolios están nuestros trabajos, las organizaciones de beneficencia a las que dedicamos tiempo, y nuestras familias. En esencia no difiere mucho de la propuesta de Stpehen Covey, aunque la del estadounidense es más completa. Al igual que la anterior, puede funcionar, con un esquema de disciplina y un sentido claro de lo que se desea.

EL MEDIO COMERCIAL Y EMPRESARIAL MEXICANO

A final de cuentas, la realidad del sobretrabajo en el medio empresarial mexicano es evidente. De poco o nada sirve un dueño de un comercio que se supone vende imagen, atención o servicios; o un líder neurótico cargado de problemas que se la pasa atemorizando y desmotivando a los empleados. Abundan los dilemas al respecto. Sin embargo, creo que un punto imrpotante, una vez que nos detenemos a pensar, es que la verdad de fondo no se ha tocado. ¿No será que las prioridades las tenemos trastocadas? ¿Tenemos la imagen correcta de éxito en la vida? ¿Dedicamos nuestro tiempo a las cosas que en realidad nos importan más, o estamos buscando un éxito por reflejo de lo que vemos? ¿Tenemos dimensionado cómo repartir nuestro tiempo, o vivimos sin brújula durante la semana?

Al final de la película de gran éxito del año pasado, Jerry Maguire, un personaje dice: "Amo a mi mujer. Amo mi trabajo, y de verdad le deseo a usted mi tipo de éxito".

¿Podemos decir lo mismo nosotros?

EXtrategia RESPONSABLES DE LA PUBLICACION: DIRECTOR COMERCIAL: JOSE ANTONIO SORIANO; GERENTE ADMINISTRATIVO: SERVANDO ACOSTA CAMACHO; EDITOR: ANTONIO ALEJANDRO RETES GIL TEL. (322) 3-2976 FAX (322) 3-2975 PUERTO VALLARTA, JALISCO

OFERTA LIMITADA
Lámina galvanizada, acanalada y lisa nueva garantizada.
ACANALADA
Calibre 26, 25 ½ kilos; 6.20 x 1.08
$270.⁰⁰
Calibre 26, 18 ½ kilos; 4.27 x 1.08
$200.⁰⁰
Calibre 25 reforzada 28 kg.6.20x1.08
$290.⁰⁰
LISA
Calibre 20, 20 kilos 3.05 x 92
$200.⁰⁰
MAYOREO:
De 30 láminas en adelante
$10.⁰⁰ kilo
Av. Independencia #259
TELÉFONO 14-26-99
(Donde era Coragas) Tepic, Nayarit

Ofrece: 50% DESC.
Masaje Corporal Profesional
HORARIO DE LUN. A SAB. DE 9-2 Y 4-8 PLAZA SANTIAGO ZAPATA
LOCAL 2 ENTRE PUEBLA Y DURANGO

Con nuevos modelos en:
Chamarras, chalecos, artículos de piel para dama y caballero. Puebla 57-B Norte (Junto al Detalle)

JOSELINE
POR DECIR ALGO...

Tanque estacionario de 300 lt.	$1,340.⁰⁰
Tinaco Rotoplas de 1,100 lt.	$ 930.⁰⁰
Calentador Cinsa aut. 40 lt.	$ 975.⁰⁰
Base sencilla matrimonial	$ 240.⁰⁰
Calentador Rudo aut. 40 lt.	$ 715.⁰⁰
Lavadora G.E. 17	$1,540.⁰⁰
Lavadora G.E. 18	$1,670.⁰⁰
Refrigerador IEM ISLM	$1,880.⁰⁰
Lavadora Easy 8500	$3,630.⁰⁰
Estufa p/empotrar Mabe 3031	$2,945.⁰⁰
Estufa p/empotrar Mabe 3021	$2,730.⁰⁰
Bota electricista	$ 205.⁰⁰
Garrafón de 19 lt.	$ 27.⁰⁰
Colchón Wendy King. Mat.	$ 340.⁰⁰
Colchón Wendy hotelero mat.	$ 995.⁰⁰
Refrigerador Acros Abt. 175	$4,870.⁰⁰
Estufa futura 2 quemadores	$ 140.⁰⁰
Charola para estanteria	$ 13.⁰⁰

TRATAMIENTO INTEGRAL NATURISTA
Sea un testimonio más de las personas que han recuperado su Salud
Y que padeciendo enfermedades agudas y/o crónicas obtuvieron su alivio con Plantas Medicinales y Productos Naturistas de
HERBOLARIA UNIVERSAL
Lerdo No 22-A C.P. 63000 Entre Allende y Morelos Tel. 11-52-07 Tepic, Nay.

Banda LA FRIJOLERA
José Luis Casillas
Director
Andador Loma #77
Infonavit Los Sauces
Tels. 13-09-90 y 14-77-81
Celular: 324 68 271
Tepic, Nayarit, Mex.
Santa Ana California
606 N. Daysy Av. 92703
Tel: 714 95 36 261

Este Día del Amor y Amistad
No solo regale una rosa.

Feliz Día de San Valentin

Carne de RES
Molida $ 34.00 Kg.
Bistec $ 38.00 Kg.
P/Azar $ 38.00 Kg.
Costilla de Res $ 20.00 Kg.
Hígado $ 16.00 Kg.
Sesos $ 40.00 Kg.

Carne de Cerdo
Cabeza $ 8.00 Kg.
Patitas $ 9.00 Kg.
Espinazo $ 14.00 Kg.
Costilla $ 22.00 Kg.
Chamorro $ 15.00 Kg.
Pierna $ 28.00 Kg.
Lomo $ 38.00 Kg.
Lengua $ 22.00 Kg.
Cuero $ 12.00 Kg.

Super Tianguis de Carnes del Parque
Servicio a Domicilio
16-77-57 y 12-09-23
Av. Proyecto Nº 111 Entre Ures y San Luis Col. Mololoa
SI HAY

...ha sido divulgada la palabra del Señor... en todo lugar...
-1 Tesalonicenses 1:8

Mientras viajaba en autobús por Londres, me impresionó ver tanta gente de tantas razas y culturas diferentes que viven en aquella gran ciudad. Comencé a prestar atención a todas las nacionalidades representadas y me pregunté como oiría el mundo entero el evangelio de Jesucristo. Mientras meditaba profundamente, una mujer se detuvo en el pasillo junto a mi asiento. Con una hermosa sonrisa, me pasó una hoja de papel y me preguntó:»¿Le gustaría leer acerca de lo que es nacer de nuevo?» Le di las gracias y le dije que conocía al Señor Jesucristo. «¡Alabado sea Dios!» -dijo quedamente, y se dirigió a la próxima persona. Entonces pensé: ¡Así es como van a oír! Uno a la vez oirán el evangelio de creyentes fieles que lo comunican a los demás dondequiera que estén. La mujer del autobús me hizo pensar en el encomio de Pablo a los cristianos de Tesalónica: «Porque partiendo de vosotros ha sido divulgada la palabra del Señor, no sólo en Macedonia y Acaya, sino también en todo lugar...» (1 Ts. 1:8). En vez de quedarse paralizada pensando en que millones no han oído, aquella mujer estaba compartiendo a Cristo con unos cuantos, justo allí donde vivía. ¿Y si todos hiciéramos eso, comenzando hoy?. ¿Como oirán? Sólo cuando hablemos con una persona a la vez y compartamos el evangelio salvador de Jesucristo. -DCM

DA A UN MUNDO EN NECESIDAD LA PALABRA QUE NECESITA.

Le invitamos cordialmente a nuestras reuniones:
Martes 7:30 p.m. Domingo 9:30 a.m. Oramos.
Le esperamos en:
El León de Judá
Comunidad Cristiana
Morelos 465 Pte. entre Parque Juan Escutia y Libertad. Col. H. Casas Tepic, Nay.
Para mayor información 16-38-47

capacitación en teoría y práctica que te lleva de lo más simple a lo complejo
En tres semestre, tres días a la semana.
Si estas decidido, a no perder tu tiempo ni tus recursos y lograr tu formación
¡Aquí te Esperamos!
EMPEZAMOS EL 1 DE FEBRERO
Electrosistemas
Centro de Servicios "Sony"
Estadios 6 Tepic, Nay.

*Limpiador para baño
*Limpiador Multiusos
*Limpiador p/cocinas
*Suavizantes de Telas
*Cloro
*Pino Gel
*Aromatizantes p/ambiente
*Extraordinario (Fabuloso)
*Solventes Dieléctricos
*Detergentes
*Jabón Hotelero
*Papel Higiénico Insi
*Servicios de limpieza
*Pulidos de pisos (mármol, granito, terraso, mosaico, etc.)
*Limpieza d/muebles de salas
*Limpieza de Alfombras
MAYOREO Y MENUDEO
CONTAMOS CON SERVICIO A DOMICILIO
TELS. 13-13-15 Y 12-00-81 TEPIC, NAY.
Boulevard Tepic-Xalisco No. 256 Sur (Frente a la Universidad)

CENTRO LLANTERO DEL NAYAR, S.A. DE C.V.
ALINEACION BALANCEO DIRECCION SUSPENSION FRENOS
En la compra de sus llantas GRATIS el montaje y revisión de la suspensión
¡Visitenos se convencerá!
Av. Rey Nayar No. 73-A Tel. 14-42-62
Col. Burócratas Tepic, Nayarit

CARPINTERIA "TASAEN"
Resp. Octavio Sánchez Enríquez.
HACEMOS DE LA MADERA TU IDEA
RUSTICOS
AL MEJOR PRECIO.
SALAS, CABECERAS, COMEDORES, BUROES, LIBREROS, CRISTALEROS, CAPRICHOS, ETC.
Cabecera de Alcatraz $650.
SAN LUIS No. 70 NTE. TEPIC, NAYARIT. TEL. 16-90-82

FIESTAS "DEL VALLE"
ALQUILER DE :
Manteles, fundas para sillas, platos, vasos, cubiertos, casino, etc.
Brasilia No. 14 Cd. del Valle Tepic, Nayarit
Pedidos Reserve al TELEFONO: 14-02-11

Aparatos Ortopédicos
Somos fabricantes
PLANTILLAS Y ZAPATOS ORTOPEDICOS CORSETERIA Y BRAGUEROS PARA HERNIADOS
RENTA Y VENTA DE:
Andaderas Sillas de ruedas
Muletas Camas Ortopédicas
Av. Allende 193 Pte. (casi esq. Querétaro) ☎ 12-69-62

Boutique
Elegancia en el vestir
Doris

Ya contamos con un extenso surtido en Ropa de Temporada
Con descuentos del 20%
En compras de contado
NAPOLES NO. 99 CIUDAD DEL VALLE TELEFONO 13-57-36 TEPIC, NAY.

Meridiano
Ordene sus anuncios en las Ciudades de Puerto Vallarta, Jal. en Morelos 800 ó a los teléfonos 3-29-75 y 3-29-76, Tepic, Nayarit en Zapata #73 Pte. ó a los tels. 12-94-18, 12-66-30, 16-72-88, 16-72-87 y en Guadalajara, Jal. Av. Chapultepec 130 sur ó al teléfono (91-3) 615-66-84
Para avisos locales pasar a nuestras oficinas

Autos

Venta

Se vende carro Ford Lincoln 94. Inf. al Teléfono 16-67-92. Trato directo con Sr. José Ramos Alvarez. (27/3/2/8814)

Vendo Stratus 98, único dueño, A/A, blanco, impecable, $125,000 Informes Teléfono 12-02-04 (5/12/2/20499)

Vendo camioneta Nissan, doble cabina, automática, dirección hidráulica, 98 1/2. 13-56-55 ; 13-06-43 (3/11/2/8150)

Vendo vocho clásico, Mod. 67, impecable, urge. Tel. Celular 48-75-13 (8/11/2/9229)

Tsuru '87, dos puertas, estandar, en buenas condiciones. 13-22-36 **(8/10/2)**

V.W. modelo 90, excelentes condiciones, $22,900 Teléfono 48-81-86 **(8/10/2)**

Vendo VW sedán '92, $30,500 14-27-20 (9/11/2/9266)

Jetta 88, A/AC, conversión a 92, muy buenas condiciones, $39,500.00. Informes 13-24-51 48-84-97 (9/13/2/9279)

Nissan estacas, chasis largo, color azul claro, muy buena. Teléfono 12-49-72 **(10/13/2/9313)**

Autos

Venta

Ford Pick-Up '93, único dueño, perfectas condiciones. 12-66-10 **(9/11/2/9285)**

Vendo vocho 94, enterito, $34,000.00 Tel. 16-07-59 **(9/15/2/9270)**

Vendo excelente Volkswagen Sedan, mod. 1993, poco uso, un solo dueño, $33,500 Informes 11-00-13 de 9 a 2 PM. **(9/11/2/9278)**

Topaz 84, 4 puertas, STD, color arena, muy bueno, $21,000.00 a negociar. 12-49-72 **(9/13/2/9281)**

Thunderbird 92, un dueño, excelente, rines de lujo, llantas Michelin. Teléfono 60-61-94, $67,500.00; pagado hasta 98. (9/11/2/9282)

Vendo VW 97, Sedan rojo. Teléfono 12-17-25 (10/12/2/9301)

Bonita Blazer, chica, 6 cilindros, automática, aire, doble tracción, $50,000.00 Mina y Durango. 14-08-29 **(10/12/2/9304)**

Guayin Tsubame mod. 1997, típica con A/A, roja, excelentes condiciones, precio base $93,000.00 48-05-51 **(10/13/2/9313)**

Porque nos interesa que usted venda...

Le recibimos sus anuncios clasificados desde las 9:00 de la mañana hasta las 8:00 de la noche, incluyendo sábados y domingos

MINIMOS

PALABRAS \ DIAS	3	5	7
5	12.75	21.25	29.75
10	25.50	42.50	59.50
15	38.25	63.75	89.25

La edición se cierra a las 12:45 a.m.

Autos

Venta

Spirit 94, A/A, $58,000; tomo auto. 13-42-84. Tratamos. **(10/12/2/9318)**

EXCELENTE OPORTUNIDAD
SE TRASPASA
Autofinanciamiento de Afasa VW, el crédito es por un carro Jetta, a 60 meses. Auto aún no adjudicado. Oportunidad de obtener un Jetta Generación 4.
Informes Teléfono Cel. 48-27-06 Señor Juan Carlos Bautista
(10/12/2/9322)

Casas

Venta

Sí tenemos y muy bonitas. ¿Crédito Infonavit? Le tenemos una espléndida opción, venga a vivir al Fraccionamiento Jacarandas. La casa que necesite con alta plusvalía, nos ajustamos a su crédito. Informes en Acacia No. 9 Col. San Juan, Tel. y Fax 14-47-75 Sra. Lerny. **(13/14/2/8717)**

Vendo casa en Everardo Peña 72 Fracc. Estadios $310,000 trato Directo, Financiamiento. Teléfono 13-20-93 10:00 a 2:00 y 5:00 a 7:00 p.m. **(26/9/lab)**

Vendo casa en Ciprés No. 8 Col. Versalles trato directo, 3 recámaras, 2 baños, cochera Tel. 13-20-93 Informes de 10:00 a 2:00 y de 4:00 a 7:00 **(7/Inf/rom)**

Vendo casa trato directo. Zona residencial, 4 recámaras 3 1/2 baños, estudio, cocina, sala, comedor, cuarto lavado, patio, bi-terrazas, bicocheras, jardines 2 .318 metros. terreno, 301 construidos Informes al Teléfono 14-11-00 (27/5/Indef)

Casas

Venta

Vendo casa nueva, 3 recámaras, sala, comedor, cocina, cochera, 2 patios. Canario y Selene #18 Col. Nvo. Progreso. $182,000 **(3/12/2/9159)**

Vendo casa calle Matatipac #76 Colonia Valle Dorado, $65,000 Informes ahí mismo. **(3/12/2/9179)**

Vendo casa, trato directo. Fraccionamiento Las Aves. 13-60-55 **(4/12/2/9192)**

Casas nuevas, Col. Emilio M. González, $145,000 Miravalles $150,000 Fracc. Simancas $210,000 Residencial Los Girasoles $209,000 Cocina integral y closets. Inf. Promotora Inmobiliaria. 13-05-85 y 13-76-88 (4/18/2/8989)

Casas de una y 2 plantas, para crédito Infonavit, en Colonias Lindavista, Caminera, La Huerta. Teléfono 13-37-20 **(5/14/2/0445)**

Vendo casa, grande, planta baja y alta para consultorios, academia o asistencia, estudiantes, cochera siete recámaras, cuatro baños, terminándose vitropiso, diez minutos Universidad. Inf. 13-15-14. **(7/11/2/9255)**

Casa nueva, Montes de Alaska 52, Fracc. Alaska (Colonia Lomas Bonitas). 16-32-54 Acepto crédito Infonavit. **(7/13/2/9247)**

Vendo casas nuevas colonias: López Mateos, Miravalles, Miguel Hidalgo y Fresnos. Acepto crédito Infonavit. 13-63-00 **(8/12/2)**

Vendo residencia Cd. del Valle, 596 M2 de terreno y 580 M2 de construcción, cochera 4 carros y alberca, perfectamente ubicada. 14-15-73 y 13-38-44 (8/11/2)

Casas

Venta

Vendo casas nuevas: Fracc. Simancas, Cd. del Valle, Las Brisas y Alaska. Acepto crédito Infonavit. 13-63-00 **(8/12/2)**

Vendo casa baratisima, dos plantas, esquina, todos los servicios. 12-19-79 **(8/12/2/9248)**

Casa chica 5x20, Lázaro Cárdenas. Recibo auto/camioneta. 12-66-10 (9/11/2/9285)

Oportunidad Vendo casa grande, se acepta crédito Infonavit, $135,000.00 Tel. 12-69-01 **(9/14/2/9284)**

Vendo Depto. Infonavit Los Fresnos. Informes 12-99-01 (Acepto crédito Infonavit). **(8/22/2/9235)**

Vendo casa chica y nueva Cd. del Valle, 3 recámaras, sala, comedor, cocina, cochera, dos baños. 13-38-44 y 14-15-73 (8/11/2)

Vendo casa Residencial La Huerta, sala comedor, estudio, cocina integral, 3 recámaras, 3 baños, cochera 2 autos. Informes 14-15-73 y 13-38-44 (8/11/2)

Vendo casa obra negra, en terreno de 8x20 en Fracc. Las Brisas. Inf. 13-38-44 y 14-15-73 **(8/11/2)**

Vendo casa nueva, 1 y 2 plantas, col. Sta. Teresita. Informes 14-39-94 Acepto crédito Infonavit. (9/17/2/9268)

Vendo casa habitación, con local para negocio, $450,000 Tel. 16-07-59 Av. Flores Magón #445 Nte. Col. Indeco. **(9/15/2/9270)**

Casa, 4 recámaras, sala, comedor, cocina, cochera, col. Reforma, Artículo 16 No.117. Tel. 16-74-16, acepto crédito Infonavit. (10/12/2/9299)

Casas

Venta

Vendo casa Jardines de Matatipac, 110 Mts techados, 8x16 terreno. 12-81-16 **(9/16/2/9280)**

Vendo casa: Otranto 74 Cd. del Valle a 2 cuadras nueva plaza San Rafael. 3 recámaras, 2 1/2 baños, cochera para 2 autos. Informes y citas Tel. 14-28-89 de 16:00 a 20:00 hrs. **(10/14/2/9298)**

Casa céntrica, Pedraza 55, costado Coppel. Cochera, entrada por Puebla. 50% efectivo, resto carro y plazo. Tel. 13-96-47 (10/12/2/9295)

La Huerta Residencial, otra centro. 12-14-99 (10/14/2/9294)

Vendo preciosa casa nueva, 2 recámaras, sala, comedor, cocina integral, patio de servicio, jardín, cochera, algiber. Informes teléfono 12-05-01 (10/15/2/9303)

Casa nueva Fracc. Las Brisas sec-A, 2 plantas, 3 recámaras, 2 1/2 baños. Especial crédito Infonavit conyugal. 13-31-00 clave 850 **(10/13/2/9307)**

Se vende casa Infonavit El Tecolote, con ampliaciones, $140,000.00 a pasos de Gigante. 13-80-46 (10/14/2/9310)

Vendo casa, dos plantas, colonia Lomas Altas. Tel. 16-92-18 **(10/12/2/9311)**

Atención colonia Zapata créditos colonos, acude Morelos Num.775 Pte. Teléfono 16-13-60 (10/13/2/9315)

"Facilidades" Esquina, 4 recámaras, cochera, $119,500 Ponte plazo liquidar, acepto vehículo. Calle 6 #178 Rodeo. (10/12/2/9321)

Casa en Xalisco, buen precio, sobre Avenida. 16-08-60 **(10/12/2/20544)**

TELEFONOS DE MÉXICO

LLAME GRATIS:

01 (800) 711-3000

La auténtica tradición en Antojitos Mexicanos

No somos los únicos pero si los # 1

No se confunda no tenemos sucursales

SERVICIO A DOMICILIO

TEL. 460-958
BIPER 16-84-70
PIN 50 522 54

AV. ALLENDE 276 PTE.
COL. CENTRO
TEPIC, NAYARIT, MÉXICO

CARPINTERIA EN GENERAL

Todo para el carpintero, cocinas integrales, etc.
Distribuidor de engrapadoras y clavadoras
Cenco (Tapicería y Carpintería)

VISITENOS EN NUESTRAS DOS TIENDAS

Victoria No. 249 Pte. Esquina con León

Boulevard Tepic-Xalisco No. 492

TEL. Y FAX. 12-93-09 TEPIC, NAYARIT.

DISTRIBUIDOR AUTORIZADO

USACELL DIGITAL

Plaza de Alica
entrada por la
Insurgentes a Ley

Recuerda a una Tarjeta...

Muy...

GRAN PROMOCIÓN DE LA SEMANA

Tarjeta Viva de 100 a sólo	$ 95.00
Tarjeta Viva de 150 a sólo	$135.00
Tarjeta Viva de 500 a sólo	$400.00

Y MÁS PROMOCIONES SÓLO EN:

Plaza de Alica (Ley) No. 17-D
Insurgentes y Universidad, Ciudad del Valle.

Sin Cargo:
- Por Consulta de Saldos.
- Por Intentos de Llamada.
- Por Activación de Linea.

ABIERTO TODO EL DIA DE LUNES A DOMINGO

"EL DETALLE"

El mejor surtido y los precios más bajos de la ciudad

Navajas y Cuchillos **Victorinox**

SURTIDO EN:
Galletas **Mac'ma**,
Chocolate **Ferrero** y
Lámparas **Mag Lite**

Visítenos en nuestros domicilios:
Puebla #57 Nte. Y Amado Nervo #110 Pte.
Tepic, Nayarit

La Nosotrita

Luz Amalia Barrón

De venta en:

Librería y Papelería Brissa Esquina León y Allende

Publicaciones Azteca Av. México esquina Morelos

Palma 28 entre Sauce y Roble, Col. San Juan ☎13-05-36

MARISQUERIA FAMILIAR

Desde 1981

Atendiendo a las peticiones de
su estimable clientela.
Amplia sus servicios y lo invita a su

GRAN INAUGURACION

de

Beto's

Bar & Grill

Un lugar romántico y agradable

Este Viernes 12 de Febrero
desde las 7:00 p.m.

¡LE ESPERAMOS!

Habra grandes descuentos

Reserve con tiempo al Teléfono 12-13-50
Querétaro No. 2-B Sur
Acaponeta, Nayarit

Salón de Eventos y jardines para bodas, quinceaños, bautizos, banquetes, graduaciones, etc.
Contamos con amplio estacionamiento.

SANGANGÜEY NO. 26
Al final del Boulevard Tepic-Xalisco
Reservaciones Teléfono 12-83-31

"LA VIABILIDAD MAS RAPIDA PARA SUS EVENTOS"

SEGUIMOS CON LOS MISMOS PRECIOS

Cama cuna corral de madera torneada a sólo	$650
Colchón individual a sólo	$299
Colchón matrimonial a sólo	$399

Nuestra satisfacción es venderle lo que fabricamos

Contamos con Sistema de Apartado

Padre Enrique Mejía No. 8 Nte.
Teléfono 12-00-04

Despacho Jurídico

PEDRO ELIAS FRANCO
Licenciado en Derecho
General, penal, amparos, etc.
Cedula Profesional 659993

Zacatecas No. 120 Nte. Primer Piso
Tels. 12-34-90
Tepic, Nayarit

Cinemas del Valle

PLAZA "AN RAFAEL"
AV. DEL VALLE N° 133
PRIMER NIVEL INT. 203
TEL. (32) 13-21-83 TEPIC, NAYARIT

PROGRAMACION DEL VIERNES 29 DE ENERO AL JUEVES 4 DE FEBRERO
ADMISION $ 25.00 MIERCOLES POPULARES $15.00

Sala 1 Funciones: 3:55-6:00-8:05-10:10 p.m.

Sala 2 Funciones: 4:00-6:00-8:00-10:00 p.m.

CINE LA CAJA MAGICA

ZACATECAS NTE. No. 15 TEL. 12-63-00 TEPIC, NAY.

ULTIMOS DIAS: Hoy 4:10 y 6:15 p.m.

Domingos funciones desde las 2:00 p.m.
Admisión $ 20
Miércoles Populares $ 10

Super Lonas Aguilar

LONAS - TOLDOS - FUNDAS - CORTINAS - REPARACION

= si es de Lona lo tenemos, si no la hacemos =

Tepic, Nay.
Nayarabastos Bod. No. 29
Tel. 11-50-29 y 11-50-39

Chapalilla, Nay.
15 de Sept. No. 90
TEL (01324) 44-48-4

COMPRO ACCIONES DE TELEFONOS DE MEXICO

COTIZACIONES SIN COMPROMISO

LLAME SIN COSTO PARA USTED "GRATIS" EN TODA LA REPÚBLICA AL

01.800.713.26.89

PARA UNA PROPIEDAD COMO LA SUYA...
UN NOMBRE COMO EL NUESTRO.

Century 21 PINSA

Tels. 13-79-65 y 14-32-73

¡PROPIEDADES SELECCIONADAS DEL MES DE ENERO!

CASAS EN VENTA:

Hermosa residencia en dos niveles, amplios espacios, 4 recámaras, biblioteca, star T.V., cochera 3 autos. ¡Pregunte por ella!.

Ixtlán del Río, Nay. bonita casa nueva, 2 recámaras, 2 baños, cochera 1 auto, ofrezca por ella.

Bonita residencial en planta baja, 4 recámaras, 4½ baños, sala, jardin interior amplio, comedor cocina y desayunador, cochera para 2 autos, 2 bungalows con 1 y 2 recámaras vela en Colonia San Juan.

Buenísima casa consta de 3 recámaras, estudio, sala comedor, cocina integral, cochera jardín y jardin interior (2 baños completos) en Ciudad del Valle.

Excelente ubicación, Ciudad del Valle, casa con tres recámaras, un baño completo, sala comedor, cocina, cochera un auto.

Excelente casa, 4 recámaras, cochera para 2 autos, 3½ baños, muy amplia. ¡Conozcala!

Ciudad del Valle, tres recámaras, 3½ baños, 220 m2 construcción, cochera 2 autos.

Ciudad del Valle por Avenida España, 900 m2 construcción 1,785 m2 terreno, terminela a su gusto.

PARA UNA PROPIEDAD COMO LA SUYA...
UN NOMBRE COMO EL NUESTRO.

Century 21 PINSA

Tels. 13-79-65 y 14-32-73

¡PROPIEDADES SELECCIONADAS DEL MES DE ENERO!

LOCALES COMERCIALES:

Excelente local comercial ideal para llantera, cuenta con las instalaciones adecuadas, superficie de terreno 469.69, construcción 406.25. ¡Ofrezca!

Nave industrial con oficinas, sala de juntas, comedor, baño con regaderas, en muy buen estado, 5,500 m2 de terreno y 200 m2 de construcción. ¡Llámenos!

Atractivo terreno ubicado en Ciudad Industrial en Avenida Principal superficie 4350

¡Lo que Usted buscaba! Local comercial ideal para despachos o consultorio, área de recepción, 4 privados y 2 baños, 120 m2, en el cruce de las 2 Avenidas más importantes de la Ciudad.

Edificio en venta 170 m2 de terreno, 340 m2 de construcción. Colonia Centro.

Excelente ubicación, terreno por una de las avenidas principales 1,892 m2, zona comercial.

Magnífica ubicación, primer cuadro de la ciudad, 1/2 cuadra de Palacio de Gobierno, edificio 2 niveles en renta, 225 m2 por nivel.

Excelente edificio en renta, nuevo, con dos pisos completos, superficie 230 m2 por nivel, instalaciones especiales.

Cerveza Sol. Pedidos al: 11-60-92 11-59-63

Meridiano
www.meridianet.com.mx
HOY ES MIERCOLES 10 DE FEBRERO DE 1999.

ALTARO Digital Performance
Zacatecas 19 Nte. Tel/Fax 12-01-39 Tepic, Nayarit

Malditos...antes de asesinarla la violaron

¡PRESOS CHACALES QUE MATARON MESERA!

Judiciales capturaron al desvergonzado enano llamado Pascasio González Cabrales, experto en robar residencias. (Foto de ARCADIA-Meridiano)

Federales la encontraron con 289 kilos de mota

¡NARCO SUBURBAN EN EL LIBRAMIENTO!

En vagoneta Aerostar se dirigían a Baja California Sur cuando se estrellaron de frente al tractocamión...

¡MURIO PRENSADA POR TRAILER!

En enero robaron más de $140 mil en la Amado Nervo

¡CAE ENANO QUE LIDEREABA BANDA DE RATEROS!

El que robó y quiso violar tendera fue detenido por la PJE...

En enero robaron más de $140 mil en la casa de un maestro de la colonia Amado Nervo

¡CAE ENANO QUE LIDEREABA BANDA DE RATEROS!

*** 126 mil pesos en puros billetes de cien dólares y el resto en alhajas robaron al profesor José María Vargas**
*** Ayer lo detuvieron con uno de sus cómplices y ya nomás le quedaban dos mil dólares**

Por Sergio Arcadia
MERIDIANO

Tepic.- Anoche, personal del grupo investigador de robos y asaltos de la Policía Judicial del Estado capturaron al sujeto que el pasado 27 de enero se metió a robar a la casa habitación del profesor José María Vargas Barajas.

Pero este chamarro sujeto, resultó ser un despilfarrador, puesto que a la fecha solo le quedaban dos mil dólares de los 126 mil pesos que robó, y el desvergonzado dijo que todo lo había gastado en parrandas, mujeres y en música en Santiago Ixcuintla en donde, según él, trabaja en un la construcción de canales en el poblado de Puerta de Mangos y fue contratado por la empresa Prisma."

Este individuo dijo llamarse Pascacio González Cabrales, de 17 años de edad, originario de Tayotita, Durango, y vecino de Tepic con domicilio en calle Delfín 19 de la colonia López Mateos.

Se conoció que agentes judiciales al mando de los comandantes Ramón Esquivel y Antonio Aguilar, detuvieron a este sujeto aproximadamente las 13:00 horas en la colonia López Mateos de esta ciudad.

Se dijo que se interceptó a Pascasio y a un menor de nombre Héctor Manuel Mejía Cruz, de 13 años, con domicilio en calle Josefa Ortiz de Domínguez de la colonia Indeco, y al hacerles una revisión se les encontró un envoltorio de mariguana, y al ser interrogados, confesaron su participación en el robo de una casa en la colonia Amado Nervo en donde obtuvieron mucho dinero en dólares.

De esa manera se logró esclarecer el ilícito, y se dijo que además, se logró recuperar dos mil dólares del dinero robado, un estereo marca Sony, y que Pascasio traía puesta una de las pulseras que fue robada al profesor José María Vargas.

Se conoció que el enano jefe de los ladrones, le entregó cuatro mil pesos a su cómplice, quien a su vez compró dos pares de tenis y le dio el resto a su mamá para que remodelara la casa.

La propia Judicial del Estado, reveló que el modo de operar de esta banda de ladrones, era enviar a los niños a pedir agua en casas y residencias de diferentes zonas de la ciudad, y tocaban instentemente y si no les abrían, les avisaban a los más grandes para que se metieran a robar. Y de esa manera lograban sus propósitos.

Ambos delincuentes quedaron a disposición del agente del Ministerio público de detenidos en turno.

Finalmente, se dijo que Pascasio González Cabrales, en marzo de 1998 fue detenido en flagrancia del delito de robo a mano armada, luego de que asaltó en las instalaciones de la feria a Maricruz Castillo Serrano a quien despojó de una cadena de oro, tras amenazarla con una navaja.

EL FABULOSO ROBO

Aprovechando que la casa de un profesor de la escuela Secundaria Federal 10 estaba sola, los amantes de lo lo ajeno se metieron y se apoderaron de más de 140 mil pesos en billetes de cien dólares.

Como se informó en Meridiano en la edición del 28 de enero, los ladrones se introdujeron a la casa propiedad del maestro José María Vargas Barajas en la colonia Amado Nervo.

Se conoció que el maestro José María Vargas, de 46 años de edad, dijo tener su domicilio en calle Luis G. Urbina número 156 de la colonia Amado Nervo de esta capital nayarita.

Explicó a policías judiciales del grupo investigador de robos y asaltos que el martes 26 de enero salió de su domicilio y se dirigió a la escuela Secundaria Federal número 10 en donde labora como maestro.

Y eran aproximadamente las 15:00 horas, cuando le llamó por teléfono su esposa Gloria Briones para informarle que se habían metido a robar a su casa.

De inmediato, el profesor Vargas Barajas se dirigió a su domicilio en donde encontró todo en desorden y luego de llamar a la policía judicial, se percataron que no estaba una bolsa que estaba en el interior de un ropero en donde guardaban la cantidad de doce mil 600 dólares en efectivo, en puros billetes de cien.

Se dijo que dicho dinero era propiedad de su cuñado Juan Antonio Briones y trascendió que se hallaba bajo llave en el ropero, cuya cerradura fue violentada.

Asimismo, el denunciante reportó el robo de alhajas, entre ellas cuatro pulseras de oro, varias cadenas del mismo metal, tres pares de aretes y algunas otras joyas.

En total, valoraron el monto de lo robado en 140 mil pesos, y solicitaron a la policía que se investigara.

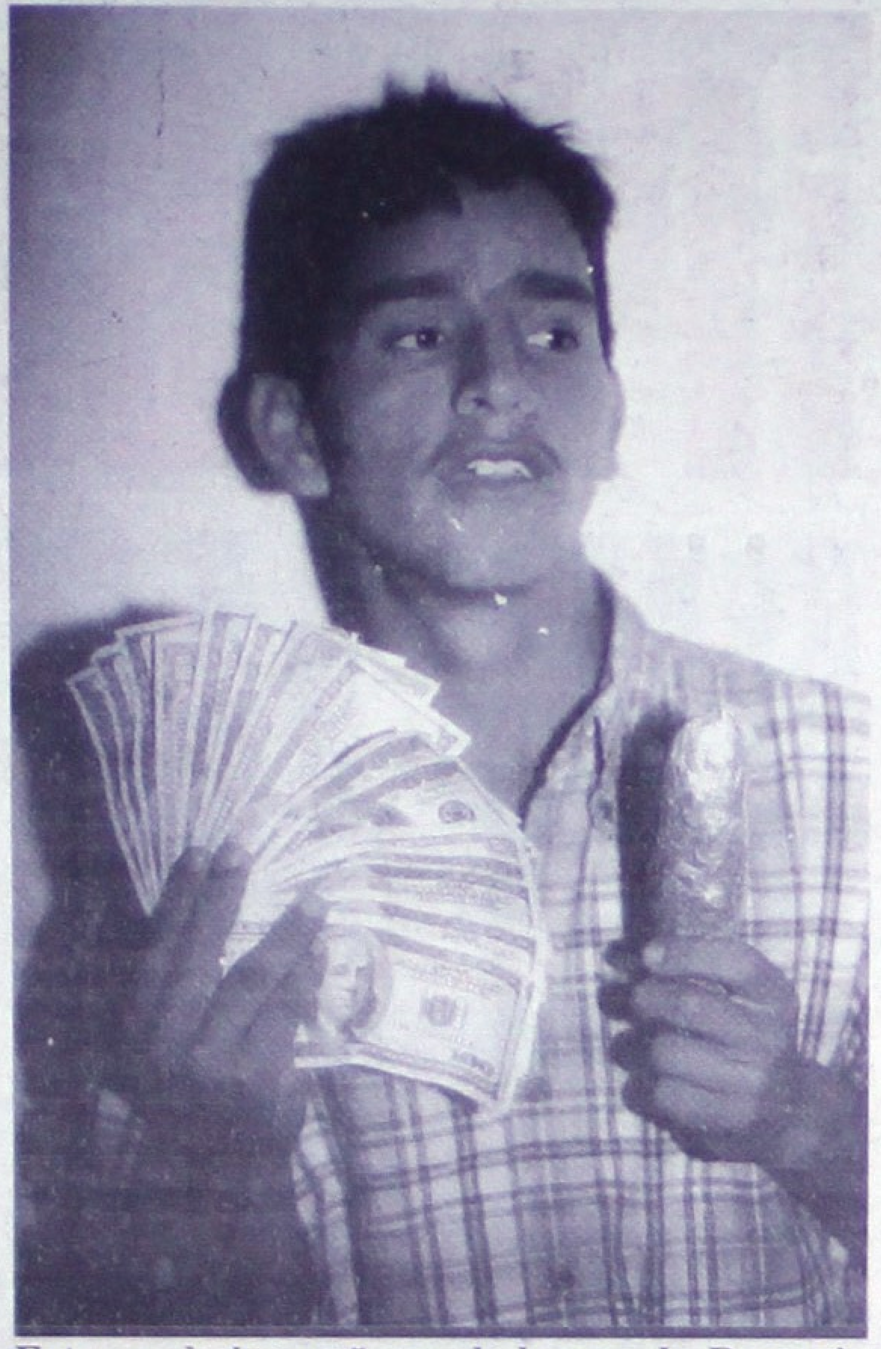

Este es el sinvergüenza ladronzuelo Pascasio González Cabrales, quien en menos de diez días se gastó cien mil pesos. Y está preso. (Foto de ARCADIA-Meridiano)

Se la iban mentando hasta que...

¡CAMIONEROS SE TROMPEARON!

Tepic.- Aproximadamente a las 15:00 horas del lunes, par de choferes de camión urbano se agarraron a golpes por la avenida México, entre las calles 5 de Mayo y Constitución.

Todo ello se debió a que el conductor del minibús ruta Llanitos-Mololoa, Adolfo Ahumada que transitaba por México de norte a sur, comenzó a sonar el claxon contra otro chofer de un camión color verde, de la ruta Tepic-San Rafael y con todo y pasajeros comenzaron a jugar carreras.

Al final, el minibusero, le cerró el paso al otro camión y provocó el choque, después ambos se agarrarían a golpes y tuvo que intervenir la Policía Municipal para calmarlos y Tránsito del Estado se hizo cargo de ambas unidades y de los rijosos. (Texto y fotos de The Bohemio-Meridiano)

Oscar de la Hoya
vs
Ike "Bazooka" Quartey
Por el Campeonato Mundial Peso Welter WBC

En Vivo por
MEGACABLE
lo que tú quieres ver

Además:
Erick "El Terrible" Morales
vs
Angel Chacón

Sábado 13 de Febrero a las 7:00 p.m.

Llama y Contrata

MIERCOLES 10 DE FEBRERO DE 1999

	Sintonía	Canal	15:00	15:30	16:00	16:30	17:00	17:30	18:00	18:30	19:00	19:30	20:00	20:30	21:00	21:30	22:00	22:30	23:00	23:30
Variedad y Entretenimiento	09	TELEMUNDO	Ocurrió Así		Coralito	Salvese quien...	Edición Especial		Cara a Cara con María Laria		Preciosa		Porcel	Hollywood D.F.		Salvese quien	Televenta		Televenta	
	11	TVC	Película:	Pel: La Búsqueda				Tele-ventas	Cinema TVC	Noticias PCTV	Dialogos en Familia		Pel: Escape a la Luna				Pel: Furia Brutal			
	26	FOX	Madison	Tarzán	Remington Steele		El Inmortal		Cuentos de la Cripta	Los Simpsons	Expedientes Sec. X		Millenium		Pel: Ellos				Pel: Mirada Oculta	
	23	SONY	Party of Five		Baywatch		Cheers	Seinfeld	The Nanny	Friends	Baywatch		Pensacola		The Net		Cheers	Seinfeld	Cosby	Married With Ch.
	25	TELE UNO	Sunset Beach		Heartbreak High		Beverly Hills 90210		Melrose Place		Melrose Place		Earth: Final Conflict		PSI Factor		Pacific Blue		Mod Squad	
	32	GEMS	Susana Gimenez		Causa Común		T.V. Time	Mujeres Protagon.	Nano		Pel: La Laguna Azul				Mujeres de Arena		Susana Gimenez		Pel:	
	44	E! Entert.	Behind the Scene	E! Specials		E! News Daily		Extreme Close-Up	Comming Attraction	Fashion Emergency	In Focus		Uncut	E! News Daily		Mysteries & Scandal	Behind the Scenes	FYE!	E! Specials	
Películas	06	HALLMARK	Pel: Dixie			Pel: Fried Green Tomatoes				Pel: D.O.A.			Pel: Gulliver Travels 2			Pel: À Day in Summer			Pel:	
	14	CMC	Pel: Los Laureles				Pel: El Pobre Pérez				Pel: Fu man Chú				Pel: Libertad para la Juventud				Pel: Reed	
	24	GOLDEN I	Pel: Cocodrilo Dundee 2				Pel: Momento Crítico				Pel: El Experto				Pel: Rivales de Muerte				Pel: La Comedia de Dios	
	39	GOLDEN II	Pel: Daniel el Travieso			Pel: El Día de la Tormenta			Pel: El Ojo del Minotauro				Pel: Dos Voces Solitarias				Pel: Atracción Fatal			
	20	TNT	Pel: Mente Asesina		Pel: Agenda Secreta				Pel: Escape de Sobibor				Pel: Negocios Nocturnos				Pel: Angel de la Muerte			
Deportes	12	ESPN	NHL Power				Tenis de la ATP		Fútbol Mundial	Fútbol de Argentina			Fútbol de España						NFL Films	
	33	FOX SPORTS	Simplemente Fútbol		Nauticopas		Retratos		Fútbol de Argentina				Fox Sports Noticias		Tenis Copa de Naciones				Fox Sports Noticias	
	34	ESPN 2	Serie del Caribe				Serie del Caribe							Basquetbol Colegial						Informercial
Noticias	19	CNI C-40	R.T.C.	Contrastes		Naturalezas	Testimonios	Telenoticias de la Noche					Realidades		Telenoticias de las Diez		Realidades		Telenoticias al Cierre	
	42	CNN ESPAÑOL	Ciencia y Tecnolog.	CNN Internacional	Escenario	Noticiero CNN Internacional		Deportes CNN	Panorama Mundial	Economía y Finanzas	Panorama Mundial	Deportes CNN	Panorama Mundial	Economía y Finanzas	Panorama Mundial	Deportes CNN	Panorama Mundial	Escenario	Economía y Finanzas	Ciencia y Tecnología
Música	35	TELE HIT	Depasonico	Tiempo de Videos	Pura Música	Válvula de Escape	Fernando	Video Bloque 3	Paula	Zona Pública	Videos	Tiempo de Videos	Tiempo de Videos	Videos Clásicos	Depasonico	Tiempo de Videos	Pura Música	Válvula de Escape	Fernando	Videos Bloque 3
	18	MTV	Videos		Conexión MTV		Playa MTV				5 Más Pedidos	Videos	Unplugged		Videos		Ozono	Road Rules	Nación Alternativa	
Infantiles	28	WARNER	Beakman	Batman	Bugs Bunny	Tinny Toons	Animaniacs	Pinky y Cerebro	Los Tres Chiflados		Príncipe del Rap	La Vida con Rog..	El Show de Drew	John Larroquet	Full House	Paso a Paso	¿Quién Manda..?	Alf	Los Tres Chiflados	
	27	CARTOON	Que Vida de Perros	Scooby y Scrappy	Johnny Quest	Tintin	Men in Black	Scooby Doo	La Máscara	Ace Ventura	Tiny Toon	Pinky y Cerebro	Laboratorio Dexter	La Vaca y el Pollito	Historia Maravillo	Bugs Bunny	Tom y Jerry	Men in Black	Laboratorio Dexter	Beetlejuice
	37	NICKELODEON	Nicktoons		Los Grafitos	El Autobús Mágico	Rugrats	La Historia sin Fin	Roko	Sabrina, la Bruja Ado.	¡Oye Arnold!	Hermana, Hermana	Pete & Pete	Clarissa	Todo eso	Le Temes Oscuridad	Nicktoons	Rugrats	Monstruos	Rocko
	38	FOX KIDS	Max el Poderoso	Dragonautas	Hombre Araña	Los X Men	Motor Ratones	Power Ranger t	Gasparín	Wishbone	Chica del Océano	Eek! el Gato	Peter Pan y los Pira	Dragonautas	El Hombre Araña	Los X Men	Motor ratones	Power Ranger T	Gasparín	Max el Poderoso
Cultura	29	DISCOVERY	Discover Magazine		Atrévete!		El Mundo Natural		Hora Salvaje		Paleomundo	Diseño al Natural	Horizontes Científico		Ventana a la Historia		Hora Salvaje		Paleomundo	Diseño al Natural
	30	TRAVEL	De Todo un Poco	Rolando Andy	Viajeros		Lonely Planet		Años 50		Tom Jones		Coco Chanel		Lonely Planet		Años 50		Tom Jones	
	43	MUNDO OLE	History Channel		Reuters Reports	Nightline	20/20		Siglo XX		Biografía		Misterios de la Biblia		Miniseries				Hoy en el Mundo	
	40	ONCE TV	Vida Silvestre		Mascotas y Más	Conocien mascota	Criaturas Grandes y Pequeñas		Enciclopedia Anim	Cuentos con Colas	Cazador de Cocodrilos		Planeta Animal		Criaturas Grandes y Pequeñas		Enciclopedia Anim	Cuentos con Colas	Cazador de Cocodrilos	
	31	CANAL 22	Jack Hanna	Kratt	Computadora	Manzana Newton	Animales Asombros	Animales en la Red	Fantasma Escritor	Jack Hanna	Kratt	Animales Asombros	Animales en la Red	ArteManía	Fantasma Escritor	Computadora	F.R.O.G.	Bocaditos Animales	Jack Hanna	Kratt
Canales Premiere	41	CLARAVISION	Equipo 2000	Aventuras en Júpiter	Gol	USA High	Más Alla de la Imaginación		Pel: Un Hombre sin Suerte				Pel: Fumar No, Amar Sí				Más Alla de la Imaginación		Cielos Azules	
	52	CINEMAX	Pel: Excalibur					Pel: The Price of Kissing				Pel: Stay Tuned			Pel: I Like It Like That				Pel: Above the Law	
	50	HBO OLE	Pel: Hollywoodism				Pel: Taking Care of Bussines				Bob Morane	Pel: Joe´s Apartment			Pel: The Fifth Element				Oz	
	51	HBO OLE 2	Pel: Seduction in a Small Town			Pel: Bed of Roses			Pel: Big Night				Pel: The Color of Money				Pel: Striking Distance			Película:
	49	CIN. PLATINO	Pel: Un Hogar para Jane				Pel: Los Amigos de mis Amigas				Pel: La Historia de Deidre Hall				Pel: El Cielo se Equivocó					Película:
	53	CINECANAL	Pel: Seguro de Muerte			Pel: Donde sea menos en Casa				Pel: ¿Y... Dónde está el Policía?			Pel: Encima de la Hora			Pel: Manicomio sobre ruedas			Pel: Sinfonía Macabra	
	54	CINECANAL 2	Pel: Llegaron los Munster		(:10)Pel: 12 Monos				(:20) Pel: Los Matasanos				Pel: El Pueblo de los Malditos			Pel: Oveja Negra				Película:
	55	MOVIECITY	Pel: Secretos de Familia			Pel: La Magia del Oso Dorado			Pel: Tráiganme la Cabeza			Pel: El Verano Ben Tyler				Pel: Kansas City			Pel: Un Taxi a Ca[illegible]	

Informes y Ventas en Magnolia # 212 ó llama al Tel: 14-45-00 Tepic, Nayarit.

Le arrancó un brazo y le sacó las vísceras

¡A MACHETAZOS LO DEJO LISIADO!

* Desde 1997 huía Saturnino Navarro Flores luego de que en Huatabampo, Sonora, a machetazos desgració a Ramón Valenzuela

Por Sergio Arcadia
MERIDIANO

Acaponeta.- Un sanguinario sujeto fue atrapado por agentes de Seguridad Pública Municipal la semana anterior por participar en un pleito de cantina en la zona de tolerancia, y al ser investigado ante la Procuraduría General de Justicia se le encontró que tenía pendiente por cumplimentarse una orden de aprehensión por el delito de homicidio en grado de tentativa y lesiones culposas.

Lo anterior, fue informado por el director de la Policía Municipal, licenciado Julio César González Olivo, quien agregó que el desquiciado sujeto responde al nombre de Saturnino Navarro Flores, de 44 años de edad, originario de El Guamuchilar, municipio de Huajicori, y vecino de Acaponeta con domicijio conocido en la colonia Lázaro Cárdenas.

El propio jefe de la Policía Municipal reveló que Saturnino Navarro contaba con una orden de aprehensión girada por el Juez Mixto de Primera Instancia del ramo penal en Huatabampo, en el estado de Sonora, de acuerdo al expediente número 060/97 por el delito de intento de homicidio y lesiones culposas en agravio de Ramón Valenzuela Zambrano.

La misma fuente reveló que Saturnino fue detenido por participar en una riña en la zona de tolerancia de esta ciudad, y se conoció que andando alcoholizado, se endemoniaba y peleaba con todo mundo, solo que nunca lo habían podido detener.

Se dijo que al ser arrestado por policías municipales al mando del director Julio César González Olivo, se le trasladó a la cárcel pública municipal, y procedieron a su investigación ante la Procuraduría de Justicia del Estado.

Y de esa manera, detectaron que el endiablado Saturnino Navarro contaba con una orden de aprehensión en Huatabampo, Sonora, por el delito de homicidio en grado de tentativa.

De tal manera que se notificó a la Policía Judicial del Estado, quienes a su vez alertaron a la policía del estado de Sonora quienes se llevaron al peligroso sujeto al centro penitenciario estatal.

CAE UNO QUE ROBO 65 MIL AL FERRETERO FELIPE LEDON

Acaponeta.- Un familiar del próspero ferretero Felipe Ayón fue encontrado culpable del robo a su residencia en esta ciudad y fue detenido por policías municipales.

La detención de Francisco Javier Estrada Ledón, alias `El karateca' fue ejecutada por órdenes del director de Seguridad Pública Municipal Julio César González Olivo.

Se dijo que a finales del mes de enero `El karateca' y otro sujeto que le apodan `El negro' se introdujeron a la residencia del conocido empresario de Acaponeta y del interior se llevaron dinero en efectivo y joyas, cuyo monto alcanzó los 65 mil pesos.

Se conoció que `El negro' fue el que se metió de madrugada a la casa de la familia Ledón al treparse por un poste de Telmex, mientras que su sobrino Francisco Javier le echaba `aguas' a silbidos.

Y al lograrse la detención de Juan Francisco, quien quedó a disposición del ministerio público, éste delató a `El negro' quien se dio a la fuga con la totalidad del dinero y llevaba como destino la ciudad de Guadalajara.

LOTERIA NACIONAL PARA LA ASISTENCIA PUBLICA

LISTA OFICIAL DE PREMIOS, APROXIMACIONES, CENTENAS Y TERMINACIONES.

SORTEO MAYOR 2865 CON PREMIO PRINCIPAL DE **$8.000,000.00** EN CUATRO SERIES DE $ 2.000,000.00 CADA UNA

CONSTANDO ESTE SORTEO DE 4 SERIES, EL POSEEDOR DEL BILLETE COMPLETO (4 SERIES) OBTIENE 4 VECES EL IMPORTE DE CUALESQUIERA DE LOS PREMIOS QUE APARECEN EN EL PRESENTE REPARTO

NUMEROS-PREMIOS
[illegible]

47556 — 2 MILLONES DE PESOS

3205 — 200 MIL PESOS

3396 — 100 MIL PESOS

M A Y O R 2865

4,500 REINTEGROS A LOS BILLETES TERMINADOS EN 6 CON MONTO DE $200.00 PARA 20 VIGESIMOS EN VIRTUD DE QUE ESTA TERMINACION CORRESPONDE AL PREMIO PRINCIPAL, EXCLUYENDO LAS TERMINACIONES EN 7556, 556 Y 56 ANOTADAS EN EL CUERPO DE LA LISTA.

4,995 REINTEGROS A LOS BILLETES TERMINADOS EN 5 CON MONTO DE $200.00 PARA 20 VIGESIMOS EN VIRTUD DE QUE ESTA TERMINACION CORRESPONDE AL SEGUNDO PREMIO, EXCLUYENDO LAS 4 ULTIMAS CIFRAS EN 3205 ANOTADAS EN EL CUERPO DE LA LISTA.

4,999 REINTEGROS A LOS BILLETES TERMINADOS EN 6 CON MONTO DE $200.00 PARA 20 VIGESIMOS EN VIRTUD DE QUE ESTA TERMINACION CORRESPONDE AL TERCER PREMIO.

LA LETRA "C" INDICA APROXIMACIONES A LA CENTENA. / LA LETRA "T" INDICA TERMINACIONES. / LOS BILLETES DE ESTE SORTEO PRESCRIBEN AL AÑO. / LOS REINTEGROS NO CAUSAN IMPUESTO.

PARA LOCALIZACION DE BILLETES ACUDIR A: AV. DE LA REPUBLICA No. 117, C. P. 06037 MEXICO, D. F., O LLAMAR A LOS TELEFONOS 705-07-55, 703-23-64 Y 703-27-47, EXTENSIONES 162 Y 163.

DE CONFORMIDAD CON LA LEY DEL IMPUESTO SOBRE LA RENTA VIGENTE, SE DESCONTARA EL 21% AL EFECTUARSE EL PAGO DE LOS BILLETES PREMIADOS.

SI DESEA OBTENER INFORMACION DE LOS RESULTADOS DE LOS SORTEOS POR VIA TELEFONICA EN EL DISTRITO FEDERAL MARQUE EL TEL. 518-45-03 Y DE PROVINCIA LADA 01-800-021-0169 SIN COSTO ALGUNO.

TODOS LOS DIAS DE SORTEO, A LAS NUEVE DE LA NOCHE, USTED PODRA ESCUCHAR LOS RESULTADOS A TRAVES DE LAS ESTACIONES DE LA CADENA DE RADIO "RASA".

DIRECTOR GENERAL: LIC. CARLOS SALOMON CAMARA / INTERVENTORA DE LA SECRETARIA DE GOBERNACION: LIC. YOLANDA ZUNIGA DIAZ

SORTEO MAYOR 2865 CELEBRADO A LAS 20:00 HRS. EL MARTES 9 DE FEBRERO DE 1999, EN MEXICO, D. F.

El que robó y quiso violar tendera fue detenido por la PJE...

¡ZARPAZO A MANIATICO ASALTANTE!

* Jesús Ernesto Valdivia ya se encuentra en la cárcel acusado de robo, asalto e intento de violación * También la policía, detuvo a la mujer que robó al pastor canadiense y a un carterista

Por Alejandro García
MERIDIANO

Tepic.- A menos de un mes, de que un maniático sujeto llegara hasta una tienda en la colonia Puerta de la Laguna y tras amordazar a la joven que la atendía, robara el dinero e intentara abusar de ella sexualmente, por fin la policía logró dar con su paradero y ahora se encuentra en la cárcel pagando por las que debe.

LO CAPTURAN A DIAS DEL ATRACO

Fue el pasado 11 de Enero del presente año cuando el asalto fue reportado ante las autoridades, por parte de una jovencita de 21 años de edad, de quien para no dañar su imagen llamaremos "Carmen".

La ofendida manifestó ante agentes policiacos que ese día se encontraba atendiendo una tienda de abarrotes localizada en una de las calles de la colonia Puerta de la Laguna.

Pero menciona que en cierto momento, cuando el negocio se encontraba solo, llegó hasta con ella un sujeto joven que sacó de entre sus ropas una pistola tipo revólver pequeña con la que le apuntó y le dijo..."Esto es un asalto, no grites y dame todo el dinero que tengas".

"Carmen" se asustó mucho en esos momentos y mientras apurada sacaba todo el dinero de la caja, al parecer el hampón aprovechó para cerrar las puertas de la tienda, siendo momentos después cuando la muchacha le entregó la cantidad de 150 pesos, e instantes después, el malandrín la ató de pies y manos para tratar de abusar de ella.

Pero según trascendió el sujeto no logró realizar sus negras intenciones y luego de un rato se vistió de nuevo y advirtió a la muchacha que se encontraba sumamente asustada, que no lo denunciara pues él pertenecía a una banda de asaltantes y se llegaban a agarrarlo, otra persona se encargaría de vengarse.

Así que el maniático malandrín logró huír sin que nadie pudiera verlo, siendo más tarde cuando la misma jovencita acudió ante la policía para denunciar el caso.

A partir de ese día, las investigaciones por parte de elementos de la división de robos y asaltos de la Policía Judicial, comenzaron con las investigaciones a fin de dar con el paradero del maldito sujeto.

Y no pasaría ni un mes para que los policías dieran con su paradero en la misma colonia donde cometió el ilícito.

Fue el pasado viernes cuando agentes judiciales lograron su captura y de inmediato lo trasladaron a los separos de la corporación, donde después de ser fichado, quedó a disposición de un agente del Ministerio Público.

Una vez detenido, el maniático dijo llamarse Jesús Ernesto Valdivia Ahumada, de 20 años de edad, originario y vecino de esta ciudad, con domicilio en la colonia Lomas de la Laguna.

Este sujeto, el día del asalto, al parecer andaba bajo los influjos de alguna droga, y es por eso que llegó hasta la tienda, y tras robar a la empleada, trató de ultrajarla con tanta tranquilidad.

Finalmente, se conoció que el malviviente, ya se encuentra a disposición de un Juez, internado en el Cereso "Venustiano Carranza" bajo los cargos de asalto y robo, además de violación en grado de tentativa en agravio de la joven tendera.

ENTAMBARON A LA EX DEL PASTOR CANADIENSE

Tepic.- También se dio a conocer sobre la detención de la mujer que saqueó una iglesia, llevándose pertenencias del pastor canadiense, John Phillips Tolman Davis, originario de Canadá y vecino del poblado de Camichín de Jauja, municipio de Tepic.

Fue el día 3 de Febrero cuando se publicó en este diario, que el extranjero había denunciado el robo del que dijo, fue en agravio de la "Asociación Cultural de Iglesias Cristianas A.C.", a la que él pertenece.

Fue un domingo por la tarde, mientras él se encontraba en el municipio de Compostela, que su hija lo llamó por teléfono, manifestándole que Obdulia Luna había llegado hasta el local donde se encuentra la iglesia y se había ido cargada de cosas.

El maniático asaltante, Jesús Ernesto Valdivia Ahumada ya se encuentra preso tras haber robado una tienda y haber intentado abusar de una jovencita.

A la llegada del canadiense a Camichín, notó que ya le hacía falta, más de cuatro juegos de llaves, cuatro de ellas para vehículos, mucha ropa, cobijas, una cámara fotográfica y un extractor de jugos, todo con valor de 11 mil pesos aproximadamente.

Asimismo, se dijo que la presunta ladrona había estado casada con el pastor y que el hurtó lo cometió por venganza.

Y no pasaron muchas horas del robo, cuando la mujer cayó en manos de la policía y confesó haber robado las pertenencias a su ex marido.

Obdulia Luna Reinoso, fue remitida a los separos de la PJE donde quedó a disposición de un agente del Ministerio Público, acusada de robo en agravio de John Phillips Tolman.

*

Asimismo, en días pasados, agentes de la división de robos y asaltos de la pejota, detuvieron a un sujeto infraganti, cuando trataba de huír con un bolso cargado de dinero.

Aproximadamente a las 13:00 horas del día 3 de Febrero, en la esquina de las calles San Luis y Doctor Martínez, agentes judiciales detuvieron a un sujeto que dijo llamarse, Julián Orozco Arteaga, mismo que fue llevado a los separos de la corporación policiaca y puesto a disposición del Ministerio Público.

Este sujeto, a la hora de ser detenido, trataba de correr con un bolso de mujer en mano, propiedad de la señora Martha Elva González Díaz donde la mujer llevaba, tarjetas de crédito, aproximadamente 2 mil pesos en efectivo y otras pertenencias.

Incontrolables los ladrones...

¡SAQUEARON CARPINTERIA DE ALBERTO VAZQUEZ!

Por Columba Rivera Mayoral
MERIDIANO

Tepic.- Los amantes de lo ajeno continúan estando a la orden del día sin respetar a nadie, el caso es que sus víctimas tengan algo que robarles.

El pasado lunes no fue la excepción, el o los ladrones hicieron su aparición en una carpintería que se ubica por la colonia Moctezuma, de donde se llevaron varias herramientas con valor cercano a los mil pesos.

El dueño del negocio de nombre Alberto Vázquez Virgen, de 63 años de edad que tiene su domicilio en la esquina que conforman las calles Zócalo y Uruguay de la Moctezuma, se dirigió a eso de las 15:00 horas a su negocio, y al llegar se percató que las trancas de madera con que aseguraba la puerta de acceso a la carpintería se encontraban tiradas, encontrando que había sido víctima de los rateros.

Posteriormente el afectado se presentó en la agencia del Ministerio Público, para denunciar formalmente los hechos, por lo que el representante social inició una averiguación previa por el delito de robo.

De los hechos, el grupo de robos y asaltos de la PJE tomó conocimiento e inició con las investigaciones.

RECOMPENSA $1,000.00

En efectivo sin preguntas por retorno de mi Cámara "Pentax"

Robada del cuarto #415 del Hotel Fray Junípero Serra entre las 5:00 p.m. y 8:30 p.m. del día 4 de Febrero.

LLAMAR A PTO. VALLARTA, JAL. (322) 2-45-61 POR COBRAR

Traían asolados a locatarios del Mercado de Abastos

¡ARRESTAN PARVADA DE LADRONZUELOS!

* Al menos en cinco robos habrían participado los cuatro detenidos apodados `El cuate', `El cocho', `El cochi' y `El orejón' vecinos de la colonia Santa Teresita; quedaron a disposición de un agente del Ministerio Público adscrito a la agencia tercera de detenidos

Por Sergio Arcadia
MERIDIANO

Tepic.- Cuatro individuos presuntamente integrantes de una banda de ladrones fueron capturados la madrugada del pasado domingo por agentes de la Policía Judicial del Estado del departamento investigador de robos y asaltos.

Se conoció que eran aproximadamente las 01:00 horas de ese día, cuando agentes judiciales interceptaron a los cuatro sujetos que se encontraban en la esquina de Ejido y Acayapan de la colonia Santa Teresita.

Y al notar la presencia policiaca, éstos trataron de ocultar una radiograbadora con televisión incluida, lo cual fue detectado por los policías y al ser interrogados, confesaron que dicho aparato lo habían obtenido al robar una casa habitación de la colonia Santa Teresita.

De inmediato, los cuatro sujetos fueron detenidos para su investigación y conducidos a los separos de la Policía Judicial del Estado, y al continuar con las indagatorias se conoció que la radiograbadora era propiedad de Alberto Torres, quien días antes había reportado el robo a su casa.

Se dio a conocer que los detenidos son los hermanos Abel y Jorge Alberto de apellidos Guzmán Navarrete, de 21 y 16 años de edad, respectivamente, ambos originarios y vecinos de esta ciudad con domicilio en calle San Francisco esquina con Acayapan de la colonia Santa Teresita.

Además, cayeron Elías Salvador Llamas Martínez, alias `El cochi', de 14 años, con domicilio en calle Belisario Domínguez 139; y su vecino Carlos Alberto Reynoso Escobar, de 15 años, apodado `El orejón', originario de Santiago Ixcuintla y vecino de Tepic en calle Belisario Domínguez número 125 también de la colonia Santa Teresita.

Asimismo, se conoció que al interrogarlos por separado, empezaron a `cantar' y revelaron su participación en por lo menos otros cuatro robos más, enumerándose entre ellos el robo en agravio de Jesús Gutiérrez García de cuyo domicilio se llevaron cuatrocientos pesos en efectivo, una grabadora marca Elektra, un teléfono celular y un par de tenis.

Asimismo, se informó que habrían participado en el robo en el interior del local comercial del mercado de abastos propiedad de Rodolfo Gloria Andrade, quien reportó el robo de mil 500 pesos en efectivo, carnes frías, refrescos y hasta un costal de azúcar de cincuenta kilogramos de peso el pasado 28 de diciembre.

De igual manera, se dijeron responsables del robo del local número 123 del mismo mercado de abastos de la colonia Santa Teresita, siendo la agraviada Elvira Sánchez de López, quien a finales del mes de diciembre reportó el robo de algunas alhajas de oro y trescientos pesos en morralla.

Finalmente, se conoció que los cuatro detenidos serían puestos a disposición del agente del Ministerio Público por su probable participación en el robo a la platanera "Natasha", ubicada en el local 44 del mercado de abastos, propiedad de Juan Cortez Aguirre, hasta donde se introdujeron el pasado 22 de enero y robaron un total de veinte discos compactos y una cámara fotográfica, entre otras cosas.

Finalmente, se dijo que será un agente del Ministerio Público adscrito a la agencia investigadora de detenidos quien les tomaría su declaración y de encontrárseles responsabilidad se les remitiría ante un juez penal.

Los hermanos Abel y Jorge Alberto Guzmán Navarrete.

`El cochi' Elías Salvador Llamas Martínez y `El orejón' Carlos Alberto Reynoso Escobar, se irían directo al COMI.

Los presuntos ladrones Abel Guzmán Navarrete, Jorge Alberto Guzmán Navarrete, Elías Salvador Llamas Martínez y Carlos Alberto Reynoso Escobar. (Fotos de ARCADIA-Meridiano)

Federales la encontraron abandonada en el libramiento...

¡ATORAN SUBURBAN REPLETA DE MOTA!

Por Alejandro García
Meridiano

Tepic.- Agentes de la Policía Judicial Federal llevaron a cabo un importante aseguramiento de mariguana en el interior de una Suburban por el libramiento carretero, luego de que recibieran un pitazo.

En el boletín emitido por la delegación estatal de la PGR, se informa sobre el aseguramiento de 285 kilos, 310 gramos de mariguana y 29 gramos de semilla del mismo enervante y un vehículo.

Se conoció que, al atender una denuncia ciudadana, en la que se indicaba que al parecer se efectuaría una operación de compra-venta de droga en las afueras de un estacionamiento ubicado en el libramiento, con rumbo a Mazatlán, agentes federales se trasladaron al lugar.

Minutos más tarde, los federales estuvieron en el lugar y establecieron un dispositivo de vigilancia por varias horas, cerca de ese sitio, pues una camioneta se encontraba a las afueras de dicho estacionamiento.

Al paso de las horas, se percataron de que la unidad tipo Suburban GMC, modelo 1997, con placas de circulación del estado de Jalisco, que además coincidía con las características señaladas en la denuncia, se encontraba abandonada.

Así que no perdieron tiempo y procedieron a revisarla, dándose cuenta de que en el interior, estaban escondidos varios paquetes que al abrirlos, resultó que era mariguana y fue entonces que aseguraron la unidad con todo y droga.

Finalmente, se conoció que la droga y el vehículo quedaron a disposición del agente del Ministerio Público de la federación, quien inició la averiguación previa correspondiente.

En el total abandono...

¡MURIO UNO DEL ESCUADRON DE LA MUERTE!

* Vivía separado de su familia y su único amigo que lo vio morir sin poder brindarle ayuda fue su fiel perro que siempre lo acompañaba

Por Luis Carrillo
MERIDIANO

Ixtlán del Río.- Rodeado de infinidad de botellas vacías de tequila marca "tonalla" falleció en esta ciudad un miembro del llamado escuadrón de la muerte de nombre Joel Cruz Gutiérrez, de 53 años de edad, quien vivía sólo en una vivienda de la calle Ramón López Velarde, de la colonia Everardo Peña Navarro.

Fue a eso de las 08:45 horas de ayer martes cuando dos de sus compañeros del grupo de alcohólicos, acudieron a buscarlo a su domicilio y al entrar a la casa, cuya puerta estaba emparejada sufrieron una gran impresión al mirar aquel cuadro de muerte.

Y es que, el cuerpo de la víctima que al morir contaba con 53 años de edad se encontraba en el suelo, con los ojos y la boca entre abiertos, como si antes de morir hubiera tratado de pedir ayuda pues en su rostro se reflejaba una clara desesperación, a su lado estaba su fiel perro que siempre lo acompañaba.

Luego de reponerse de la impresión tanto Agustín Rivera Serrano, como José Luis Villareal, ambos de 38 y 74 años de edad cada cual, procedieron a dar aviso a sus familiares, así como a las autoridades.

Minutos después aquella humilde vivienda se rodeó de infinidad de camionetas de la policía que acompañaron a un agente del Ministerio Público para que tomara nota del caso, para finalmente ordenar que al cuerpo del infortunado fuera llevado a la funeraria local González Córdova en donde médico legista Darío Tadeo Preciado diagnosticó que la víctima había fallecido a eso de las 2:00 horas a consecuencia de una congestión alcohólica.

En el desarrollo de las indagaciones se conoció que Joel Cruz Gutiérrez vivía separado de su esposa Celia López Rosas, así como de sus hijos y apenas en el mes de septiembre pasado había empezado a hacer ronda con los borrachines que tal parece que fue lo que se lo llevó a la tumba.

Después de finalizados los trámites de ley el cuerpo de la víctima fue entregado a sus familiares.

Lo aprehendio la Policía Municipal cargando un televisor.

¡SOMETEN PELIGROSA RATA!

Por J.J. Sepúlveda
MERIDIANO

Tuxpan.- En días pasado, en esta ciudad, y cuando ya huía cargando un televisor marca Orbex, blanco y negro de 12 pulgadas, fue detenido Benjamín Estrada Portillo, de 28 años de edad, originario y vecino de Coamiles, municipio de Tuxpan.

Así lo comunicó a MERIDIANO, el director de seguridad publica, Enrique Bernal Canela, ya que la tarde de este sábado, siendo las cinco cuarenta y cinco de la tarde, y cuando efectivos policiacos efectuaban su ronda, se percataron de la presencia de un sujeto, el cual llevaba cargando consigo un televisor, y que este sujeto al notar la presencia de la policía se mostró sospechoso y nervioso, lo que alertó a los policías y marcándole el alto y al empezar a interrogarlo sobre la procedencia del aparato y no poder justificar su posesión fue trasladado hasta la cárcel municipal, donde poco después se comprobó que el aparato era robado y que lo había sustraido de la finca propiedad del señor Isidro Betancourt Hernández, donde después fue puesto a disposición del Ministerio Público junto con el televisor robado.

Un vehículo estacionado llevó las de perder...

¡CARAMBOLAZO CON POSTES DE LUZ Y TELMEX!

* El responsable fue el conductor de un pesado camión

Por Columba Rivera Mayoral
MERIDIANO

Tepic.- La noche del pasado 8, un pesado camión arremangó un poste de la CFE así como de Telmex cuando circulaba por la avenida Principal y Gazcón Mercado, originando con ello que un vehículo que se encontraba estacionado resultara dañado.

El accidente se registró aproximadamente a las 20:20 horas, arribando al lugar el oficial Francisco Fabián Ruíz, para tomar conocimiento de los hechos, siendo el responsable un camión del tipo tortón, de la marca Ford, modelo 1972, color verde, con placas de circulación PB32847, propiedad de Antonio Huizar, con domicilio en la colonia Reforma de esta ciudad, siendo conducido por Tirzo Guillea Fuentes, con domicilio en San Luis de Lozada.

Según el reporte de tránsito, indicó que el camión transitaba de norte a sur por la avenida principal y al llegar al cruce de las calle Gazcón Mercado, accidentalmente jaló cable de sostén de un poste de energía eléctrica que al parecer no tenía energía, tumbándolo y estremeciendo la red de otras líneas y al ir cayendo jaló otra línea pero de Telmex tirando también el poste.

El poste de concreto se reventó al estrellarse contra el pavimento por lo que las partículas salieron volando y proyectándose contra un vehículo que se encontraba estacionado sobre la acera oriente de la calle Gazcón Mercado estrellando el parabrisas.

También al caer el otro poste de madera, golpeó al mismo vehículo en su parte lateral trasera derecha así como en la defensa.

Afortunadamente solo se registraron perdidas materiales, mil pesos fueron en daños para el camión, 3 mil pesos para el vehículo estacionado y 4 mil pesos por daños a los postes, siendo un total de 8 mil.

Posteriormente el oficial ordenó el traslado del camión así como del vehículo de la marca Ford, tipo pickup, modelo 1991, color rojo, con placas PA91962, propiedad de Leopoldo Espinoza González, con domicilio en ciudad del Valle hasta las instalaciones de la Dirección de Tránsito del Estado, donde quedaron a disposición de la autoridad correspondiente.

acad diseño
DISEÑO ARQUITECTONICO
PLOTEO DE PLANOS
MAQUILADO DE PLANOS
Puebla 164 Nte. Int. 107
Tel. 1-6789-1
Precios especiales a estudiantes y mayoristas.
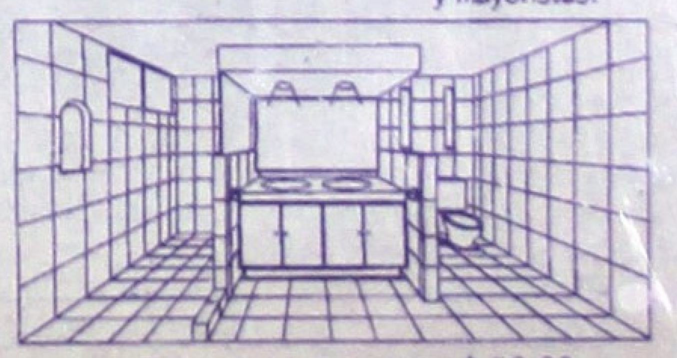
Ploteo de planos desde $ 50.00

¡DESCUARTIZARON MESERA!

* Desde el pasado 24 de febrero de 1990, cuatro sujetos abusaron y mataron a una mujer y tras años de cometer su ilícito, fueron detenidos tres de los responsables por la PJE

Por Rubén Pérez
y Manuel Castañeda
MERIDIANO

Santiago Ixcuintla.- Autoridades correspondientes dieron a conocer que hace apenas unos días se logró la captura de tres de los cuatro individuos que, luego de abusar sexualmente de ella, asesinaron a la mesera de nombre Paula Raygoza Nuño.

Según los informes proporcionados por el mismo Coordinador de la agencia del Ministerio Público de la Zona III, licenciado Alejandro Medina Satarain, el caso en que apareciera asesinada Paula Raygoza salió a luz luego de nueve años, puesto que finalmente se dio con el domicilio de los agresores.

LA ASESINARON CRUELMENTE

Sobre los hechos ocurridos el pasado 24 de febrero de 1990, la misma fuente informativa reveló que conforme al archivo se conoce que por la mañana del día citado a las orillas del Río Lerma, a varios metros del puente de madera Santiago-La Presa, fue encontrado el cuerpo de una mujer macabramente asesinado.

La persona resultó ser Paula Raygoza Nuño, era vecina de La Presa, la mujer se desempeñaba como mesera en la cantina "El Oasis", situado hasta estos días por la avenida 20 de Noviembre casi esquina con Constitución, salida a Los Corchos.

El cadáver tenía la cabeza echa pedazos, un ojo de fuera, le laseraron un seno, pero antes de todo esto, la violaron.

Las autoridades de aquel entonces investigaron al respecto y lograron obtener datos importantes de un testigo, está de más señalar su nombre.

El sujeto dio a conócer que se encontraba orinando entre los sauces y atestiguó cuando cuatro individuos internaron entre el ramajal a la misma mujer que al siguiente día apareció asesinada.

Nueve años después, el testigo identificó a uno de los asesinos y posteriormente la persona detenida reveló los nombres de sus cómplices en el cruel homicidio.

Así pues, la Policía Judicial del Estado, al mando del Comandante Roberto Quiñones Salcedo, logró detener a tres de los asesinos, faltando el principal.

Narra que aquel día, desde tempranas horas Ramón Flores, José Sibrian Sandoval, Miguel Márquez Ruiz y Armando Márquez García, todos estos vecinos de La Presa, se encontraban ingiriendo bebidas embriagantes a la sombra del enorme árbol que se encuentra al otro lado del bordo de contención, frente a la plazoleta Monparnas.

Apenas se había escondido el sol cuando por ahí caminaba Paula Raygoza Nuño, quién apenas había salido de la cantina en que laboraba como mesera.

De lejos la identificó Ramón, "El Monchi", y les dijo a sus amigos que le gustaba mucho la mujer que estaba a punto de pasar frente a ellos.

Luego "El Monchi" se subió al bordo y cuando pasó Paula se la echó encima, le tapó la boca y luego la introdujo entre los sauces, los demás ya iban detrás de ellos.

No hubo plan, al llegar frente a la playa "El Monchi" golpeó con el puño cerrado a la mesera dejándola inconsciente, enseguida los cuatro sujetos abusaron de ella.

Más como la mujer los identificaría, embriagados por el alcohol, decidieron asesinarla.

Entre otras cosas, "El Monchi" le machacó la cabeza con un tronco que encontró, con una navaja de las denominadas 007 le sercenaron un seno,... "de recuerdo", dijo uno de los declarantes.

Y ahí la dejaron, días después los sujetos tomaron algo de conciencia y optaron por marcharse en rumbos distintos. Esto no levantó sospechas, puesto que se marcharon con el pretexto de seguir la chamba en el campo.

EN VILLA HIDALGO DETUVIERON AL PRIMERO

Pese a los cambios de autoridades, la declaración del único testigo quedó firme y aunque el mismo no pudo dar a conocer los nombres de los asesinos se tuvo una noción de su apariencia.

En fechas pasadas una patrulla de la Policía Judicial del Estado en varias ocasiones notó la actitud sospechosa de un individuo que a pesar del tiempo transcurrido correspondía fielmente a las características de uno de los denunciados.

Al testigo se le pidió lo observará, y resultó ser que el sujeto sospechoso ante la presencia de la patrulla oficial si era uno de los asesinos.

Se le detuvo y posteriormente se tuvieron los nombres de los demás sujetos que participaron en el asesinato, la edad de estos oscila entre los 30 y 38 años de edad, pero todos son originarios de La Presa.

Cabe mencionarse que el primer detenido ofreció dinero a los Policías Judiciales para que se olvidaran del caso.

ASESINOS... hace nueve años masacraron a Paula Raygoza, quien fue encontrada a las orillas del Río Santiago. Prófugo "El Monchi". De izq. a derecha Armando Márquez García, Miguel Márquez Ruiz, José Sibrian Sandoval.(Foto de Pérez/MERIDIANO)

En Sauta...

¡INJUSTAMENTE DETIENEN A JUEZ AUXILIAR!

* La "bajaron" 3 mil pesos por dejarlo en libertad

Por Rubén Pérez
y Tiquio Avila
MERIDIANO

Santiago Ixcuintla.- Agentes Judiciales detuvieron a José Muñoz López, quien se desempeña como Juez Auxiliar de Sauta, perteneciente al municipio, y todo por el supuesto delito de portación de arma prohibida.

Los hechos ocurridos ya en fechas pasadas fueron "calmados" mediante una paca de billetes que hizo acto de presencia oportunamente, confirmó el corresponsal de LA COSTA en la zona sur del municipio.

Al respecto el hermano del detenido, Manuel Muñoz, se presentó en las oficinas de la Dirección de Seguridad Pública Municipal para denunciar lo que dijo ser una "prepotencia" por parte de los judiciales.

El denunciante declaró que el pasado fin de semana se encontraba junto con su hermano en las afueras de la carpa de un cine ambulante, cuando llegaron los uniformados y le pidieron explicaciones a José del por qué cargaba un arma de fuego en la cintura.

Recalca Manuel que los sujetos sólo preguntaban pero no permitían que su hermano contestará a la brevedad del porque traía su fornitura.

Finalmente los Judiciales esposaron a José, dijo el declarante, y luego lo subieron a la patrulla dizque para llevárselo a Tepic, donde debía comprobar su inocencia sobre el delito que se le achacaba.

La segunda fuente informativa dio a conocer que el Juez Auxiliar, quedó en libertad luego de pagar 3 mil pesos, de los 7 mil que los pedían por no llevarlo a la suprema autoridad.

Bueno y entonces que validez tiene como autoridad el ser Juez de una comunidad.

Fuentes extraoficiales se asombraron por el enorme golpe que tiene José Muñoz López en la cabeza. Sobre el empellón la misma fuente dijo que sucedió cuando el Juez Auxiliar pretendió darse a la fuga, en una de las veces que se detuvo la patrulla cuando lo llevaban a Tepic.

Pero al parecer José Muñoz no se encontraba en muy buena condición física por lo que se fue de cabeza contra el piso y como se encontraba esposado fue imposible meter las manos.

Esperamos una denuncia, posterior a la investigación debida claro.

cuando se impactaron de frente al tractocamión...

¡MURIO PRENSADA POR TRAILER!

* Leonilda Avila Camacho perdió la vida cuando viajaba en una Aerostar y en compañía de Tiburcio Morales, se impactaron de frente a un trailer * El conductor de la unidad está gravemente lesionado en un hospital

Por Alejandro García
y Francisco Palomares
MERIDIANO

Tepic.- Una muerte casi instantánea sufrió una mujer, quien la mañana de ayer, en compañía de otra persona, al parecer su esposo se dirigían hacia Baja California Sur a bordo de una Aerostar y a la altura del Jicote, se impactaron de frente contra un trailer, resultando gravemente lesionado el conductor.

FATAL ACCIDENTE

De acuerdo con el reporte de la Policía Federal de Caminos que tomó nota en el lugar del accidente, se conoció que éste se registró en el kilómetro 38+050 de la carretera internacional número 15, pasando el crucero de San Blas, a la altura de El Jicote aproximadamente a las 08:20 horas de ayer martes.

Minutos después del accidente, policías federales de caminos, judiciales y un agente del Ministerio Público arribarían al lugar para tomar nota, pues se les había avisado que había una persona sin vida.

Y efectivamente, a su llegada, se percataron de que en el interior de un vehículo marca Ford, tipo Aerostar, color café, modelo 1990, con placas de la frontera 531PLM2, destrozada, se encontraba el cuerpo sin vida de una persona del sexo femenino, en el asiento derecho y prensada a la cabina.

Asimismo, paramédicos de la Cruz Roja habían salido para el lugar, pues también se había reportado que había otra persona gravemente lesionada, pero a su llegada, la persona ya era trasladada a la clínica uno del Seguro Social a bordo de una camioneta, así que lo subieron a la ambulancia y lo trasladaron a Tepic.

Algunos testigos del percance, señalaron a los policías que todo se había debido a que los de la Aerostar habían invadido carril contrario y se habían impactado de frente contra un pesado trailer.

Dicha unidad, marca Kenworth, color rojo, de redilas, modelo 1980, con placas de circulación 4A29CE4 del servicio público federal, se encontraba en el lugar, abandonada, esto debido a que su conductor se había dado a la fuga después del percance.

Así que, una vez que el lesionado era trasladado a una clínica, el representante social procedió a dar fe ministerial del cadáver de la mujer, que presentaba estallamiento de vísceras, traumatismo craneoencefálico, múltiples fracturas en diferentes partes del cuerpo, lesiones que le causaron la muerte.

Más tarde, personal de la funeraria Ramírez se encargaría del cuerpo sin vida, una vez que concluyeron las labores de rescate para sacarla de entre los fierros retorcidos.

INVADIERON CARRIL

Poco antes de las nueve de la mañana, el lesionado fue internado en la clínica ya mencionada donde fue atendido de fractura de tibia y peroné derecho, posible fractura de brazo izquierdo, y múltiples golpes y dermoescoriaciones en diferentes partes del cuerpo, lesiones que fueron reportadas como delicadas por parte de los médicos que lo atendieron.

El mismo lesionado de nombre, Tiburcio Morales Alvarez, de 35 años de edad, dijo ser originario y vecino de Ciudad Constitución en Baja California Sur.

Con respecto al accidente, se conoció que la mañana de ayer Tiburcio, había salido de la ciudad de Guadalajara, en compañía de la hoy fallecida Leonilda Avila Camacho quien al parecer es su esposa, con destino a Ciudad Constitución de donde son originarios y vecinos.

Tiburcio Morales Alvarez al ser internado en el IMSS. (Fotos de FRANCISCO PALOMARES-Meridiano)

Transitaban por la carretera `libre', pero fue justo al pasar por el kilómetro 38+50, trató de rebasar, así que tomó el carril izquierdo, invadiéndolo, pero no se percató que ya se acercaba un trailer y por más maniobras que realizaron ambos conductores, no evitaron impactarse de frente.

Y es que, al perder el control de la Aerostar, se estrelló contra el ángulo delantero izquierdo del tracto camión, y el lado del impacto fue donde viajaba la señora que quedó prensada con el golpazo.

Todo esto provocó que la primera unidad diera dos giros sobre la cinta asfáltica y terminara por caer a un desnivel de aproximadamente cuatro metros, quedando su unidad con pérdidas totales y el trailer con daños materiales por 50 mil pesos aproximadamente.

Cabe señalar, que a la llegada de la ambulancia a la clínica uno del Seguro Social, los paramédicos de la Cruz Roja tuvieron que batallar para abrir una de las puertas y así poder bajar fácilmente al lesionado grave.

Sólo que, todo hubiera transcurrido más rápido, si un agente de seguridad privada de la empresa "Nazi", se hubiera acomedido a prestarle ayuda a los paramédicos, pero éste se quedó parado a un costado de ellos, nadamás mirándolos hasta que por fin salieron del apuro.

Finalmente, se conoció que Leonilda Avila Camacho, de 34 años, vecina de Baja California Sur, fue trasladada al anfiteatro donde le practicaron la necropsia de ley, y anoche llegarían sus familiares para reclamar sus restos y hoy mismo por la mañana sería trasladada hasta Ciudad Constitución donde sería sepultada.

Paramédicos de la Cruz Roja lo subían a la ambulancia.

En la Lázaro Cárdenas...

¡CAMBIO DE DUEÑO UN ESTEREO Y BOCINAS!

* El vehículo se encontraba dentro de la cochera hasta donde llegó el "rata"

Por Columba Rivera
Mayoral
MERIDIANO

Tepic.- A pleno día, un sujeto se introdujo a una cochera de una casa particular de la colonia Lázaro Cárdenas de donde substrajo el estéreo y las bocinas, sin tomar importancia a una jovencita que observaba la escena, para después darse a la fuga pese a los gritos de ayuda que pedía la joven.

El sábado 6 de los corrientes aproximadamente a las 18:00 horas, llegó a su domicilio Isidro Ramos Raygoza, de 58 años de edad, el cual se ubica en la finca marcada con el número 322 de la calle Leyes y Reforma, poniéndolo del conocimiento su hija Graciela que ese mismo día por la mañana un tipo se introdujo a la cochera y arrancó el estereo y las bocinas de la camioneta doble cabina, modelo 1977, sin tomar muy en cuenta que lo estuviera viendo como "trabajaba".

La joven indicó a su progenitor que pese a que pidió ayuda a los vecinos, éstos no se molestaron en brindársela por lo que el ladrón huyó muy tranquilo.

El agraviado posteriormente se presentó en la agencia del Ministerio Público para denunciar formalmente el robo ante el representante social, iniciándose la respectiva averiguación previa número 288/99, por el delito de robo en contra de quien o quienes resulten responsables.

...de los ladrones los vehículos antiguos...

¡ROBARON NISSAN EN LA H. CASAS!

Por Columba Rivera Mayoral
MERIDIANO

Tepic.- En aumento la estadística para la división de robos de vehículos de la PJE, ya que el pasado lunes fue registrado el robo de una camioneta en la colonia H. Casas, sin que hasta el momento la autoridad tenga pistas de su paradero.

Tal parece que los vehículos de modelo viejo están en la mira de los robacarros, en un tiempo fueron los último modelo, pero ahora se suma los robos de vehículos antiguos, tal es el caso que ocurrió el pasado 8 de los corrientes en la colonia H. Casas, cuando el o los ladrones se apoderaron de una camioneta modelo 1981 que se encontraba estacionada frente al domicilio marcado con el número 456 de la avenida Victoria.

Candelario Pérez Bueno, de 61 años de edad, vecino de Colonia Moderna, perteneciente al municipio de Santa María del Oro, es el propietario de la unidad robada, mismo que indicó ante el representante social que su vehículo es un Datsun, con placas de circulación PB13107, color verde la cual tiene un valor de 33 mil pesos.

El agraviado manifestó ante las autoridades, que el día 7 a eso de las 6:00 de la mañana, salió de su domicilio acompañado de su esposa y una hija para dirigirse a la Clínica uno del Seguro Social.

Posteriormente se trasladaron al domicilio de una hija que se ubica por la calle Victoria en el número 456 de la colonia H. Casas donde dejó debidamente estacionado su camioneta.

Y a la mañana siguiente, cuando se disponía a hacer uso de su vehículo éste ya no se encontraba en el lugar, buscaron por los alrededores pero sin ningún resultado.

Del robo tomó conocimiento agentes de la Policía Judicial del Estado de la división de investigación de robos de vehículos e iniciaron con las correspondientes investigaciones en torno a los hechos.

En recorrido de vigilancia agentes judiciales...

¡RECUPERAN TSURU ROBADO EN VALLARTA!

* El vehículo es de la marca Nissan, estaba reportada como robado en Puerto Vallarta el año pasado

Por Columba Rivera Mayoral
MERIDIANO

Las Varas.- En un recorrido de vigilancia llevado a cabo durante la mañana del lunes por agentes judiciales del Centro Táctico Operativo de Las Varas, les llamó la atención un vehículo sospechoso que fue localizado en el centro del poblado, y después de investigar encontraron que era robado.

Eran aproximadamente las diez de la mañana, cuando el comandante Francisco Martínez y sus compañeros se encontraban en un recorrido de rutina por la zona centro,

teniendo a la vista a un vehículo de la marca Nissan, tipo Tsuru, color rojo, modelo 1986, con placas de Jalisco, y a manera de rutina solicitaron al conductor su respectiva documentación.

En los papeles encontraron algo que no coincidía, por lo que solicitaron el apoyo a central de transmisiones de la PJE en Tepic, para que checaran en el archivo las características del vehículo.

Después de algunos minutos, los policías recibió como respuesta que el vehículo en mención estaba reportado como robado en la ciudad de Puerto Vallarta, bajo la averiguación previa número 4630/98 siendo propiedad de Griselda Díaz Hernández.

Posteriormente los judiciales procedieron a la detención del conductor el cual dijo llamarse Pablo Cortés López, de 27 años de edad, originario y vecino de Zacualpan, mismo que quedó en calidad de detenido y puesto a disposición del agente del Ministerio Público adscrito a Las Varas, donde el detenido rindió su respectiva declaración ministerial.

Por su parte, los agentes judiciales continúan investigando en torno a los hechos; ya que el detenido señaló que el vehículo lo había comprado a una persona sin recordar el nombre, y podría haber una "cadenita" de personas implicadas en torno al robo de la unidad.

PAPELERIA EL CONTADOR S.A. DE C.V.

15% de descuento en Artículos Escolares comprando a tiempo

La que si vende barato, siempre tenemos ofertas

Todo para: Contadores, oficina y el estudiante

Mayoreo y Menudeo

Servicio a Domicilio

Veracruz No. 58 Nte. Tel. 12-08-72 Fax 12-01-36 Tepic,Nay.

También arrestaron hábil robabicicletas de Acaponeta

¡MUNICIPALES ACABAN PLAGA DE RATEROS!

Por Sergio Arcadia
MERIDIANO

Acaponeta.- Muy duro estaba `pegando' un sujeto que desde hace tiempo se dedicaba a robar casas habitación de esta cabecera municipal, y ayer por la mañana fue capturado por policías municipales al mando del director de Seguridad Pública Municipal, licenciado Julio César González Olivo.

Lo anterior, fue informado por el jefe de la corporación policiaca quien agregó que el detenido traía a raya a la población, y hasta ayer se le contabilizaban cuatro viviendas en donde había hecho de las suyas.

La misma fuente reveló que el ladronzuelo dijo llamarse Julio César Rodríguez Alonso, de 22 años de edad, originario y vecino de Tepic con domicilio en calle Aldama número 25 poniente de la zona centro.

Al hábil delincuente se le recogieron, entre otras cosas, dos estéreos, un televisor a colores, y dos bicicletas de diferentes marcas.

Asimismo, se dio a conocer que entre los agraviados se encuentran Hipólita López que vive en calle Corregidora número 5 de la colonia Sanblasito, y una de las vecinas del ratero identificada como Leonor Avalos Rufino con domicilio en calle Aldama 42 oriente de la zona centro.

Finalmente, se dijo que el ladronzuelo quedó encerrado en una de las celdas de la cárcel local, y junto con los objetos recuperados quedó a disposición del agente del Ministerio Público del fuero común adscrito a esta cabecera municipal.

ATRAPAN LADRON DE BICICLETAS

También en Acaponeta, policías municipales arrestaron a Manuel Magallanes Llamas, de 33 años de edad, originario y vecino de Acaponeta con domicilio en calle Sinaloa número 3 norte de la zona centro.

Su captura fue el pasado lunes y según información proporcionada por el director de Seguridad Pública Municipal se le recogió una bicicleta y una cubeta con despensa.

Agregó que el pasado fin de semana este sujeto se introdujo al mercado municipal y del puesto propiedad de José Felipe Parra robó la mercancía.

El agraviado tiene su domicilio en calle Zacatecas número 59 sur de esa cabecera municipal; en tanto que se dijo que la bicicleta la había robado a Marco Antonio Castañeda Flores, de 42 años, con domicilio en calle Límite número 25.

El escurridizo ladrón también fue puesto a disposición del agente del Ministerio Público y quedó internado en la cárcel pública municipal.

Fue asegurado por portar una pistola, pero resultó tener cuentas pendientes...

¡ATORAN ASTUTO LADRON DE GANADO!

* Fue detenido la madrugada de ayer en el centro de la ciudad por sospechoso y tenía en su poder una pistola calibre .9 milímetros

Por Columba Rivera Mayoral
MERIDIANO

Tepic.- La madrugada de ayer, elementos de vigilancia de la Policía Judicial del Estado, hicieron la detención de una tipo que andaba armado, además se encontró que tenía cuentas pendientes con la justicia.

Eran aproximadamente las 02:00 horas, cuando agentes de vigilancia efectuaban su recorrido de vigilancia por la zona centro, cuando tuvieron a la vista a un tipo que al ver la presencia de la patrulla se puso nervioso situación que llamó la atención de los agentes quienes procedieron a realizarle una revisión corporal.

Entre sus pertenencias, fajada a la cintura se le encontró una pistola abastecida calibre .9 milímetros, la cual según él, la portaba para su seguridad personal, y dijo llamarse Otoniel Navarrete Mendía, de 37 años de edad, originario del poblado de Altos de la Ventana, municipio de El Nayar, y vecino en la finca marcada con el número 6 de la calle Mariano M. de la colonia Ojo de Agua.

A bordo de la patrulla, Otoniel Navarrete fue llevado a los separos de la PJE donde quedó recluido y puesto a disposición de la autoridad competente.

Asimismo, personal policíaco investigó los antecedentes del detenido, encontrando que en el municipio de El Nayar tenía en su contra una orden de aprehensión con el expediente número 42/98 por el delito de abigeato girada por el juez mixto de primera instancia de aquel municipio.

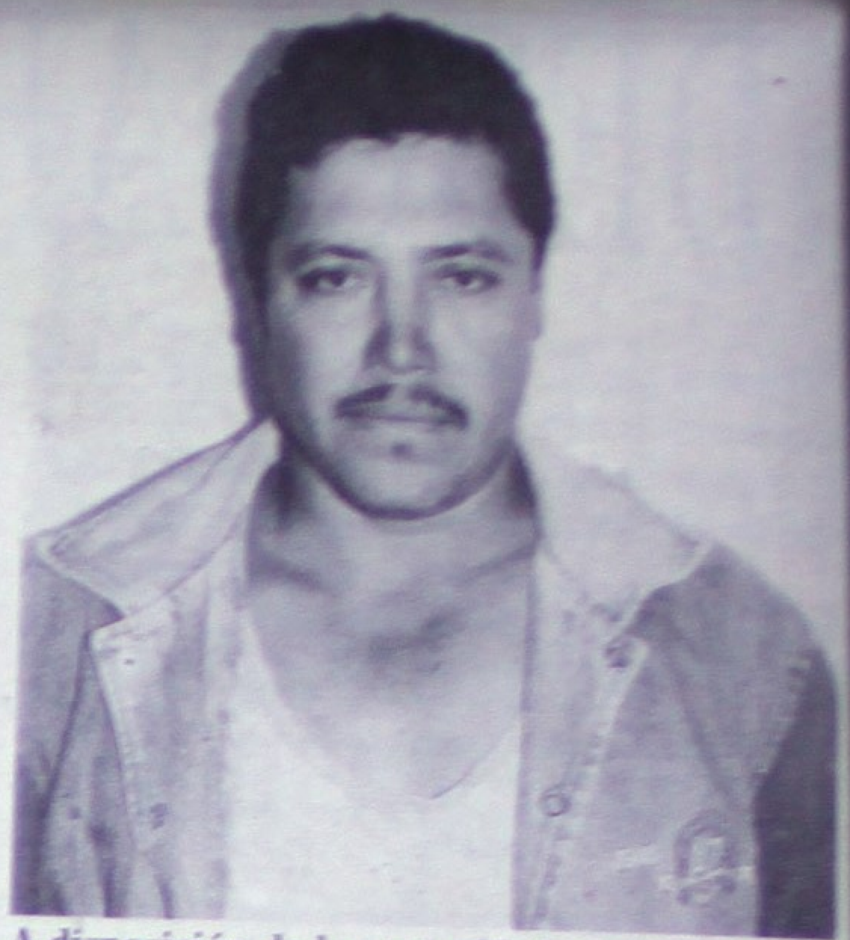

A disposición de las autoridades ya se encuentra Otoniel Navarrete Mendía quien portaba un pistolón y resultó ser un temible abigeo.

Ardió casa rústica...

¡QUEMAZON ATRAS DE LA PREPA MEXICO!

Tepic.- Ayer al mediodía, una pequeña casa ubicada atrás de la preparatoria México comenzó a arder en llamas y se conoció que se ignoraba las causas del siniestro que provocó pérdidas materiales de cientos de pesos.

Fue aproximadamente a las 12:00 horas cuando reportaron el siniestro al cuartel de Bomberos, y vía telefónica, les informaban que en la calle Prolongación Allende, a un costado del Fraccionamiento Simancas, un lote baldío se quemaba.

Los tragahumo atendieron al llamado y se trasladaron al lugar, encontrando que efectivamente había fuego, pero no era un lote baldío, sino una pequeña casa de madera que era consumida por el fuego, así que procedieron a sofocar las llamas.

A diez minutos de trabajo, los bomberos acabaron con el fuego que causó daños por aproximadamente 500 pesos a la finca que en esos momentos estaba deshabitada y se ignoraban las causas del mismo. (Texto y fotos de FRANCISCO PALOMARES-Meridiano)

Le fue a pedir dinero para darles de comer a sus hijos, y recibió...

¡CACHETADAS Y DESGREÑONES RECETO A SU EX!

* El irresponsable padre se molestó porque su ex-mujer lo fue a buscar a casa donde ya vive con otra * No le dio dinero pero si le dio una que otra cachetada y le aplicó un "candado"

Por Columba Rivera Mayoral
MERIDIANO

Tepic.- Una afligida madre y viendo por sus hijos se tragó su amor propio y fue a buscar a su "ex" con la única intención de pedirle dinero y darles de comer a sus pequeños, pero lo único que recibió fueron golpes y palabras altisonantes.

Los hechos ocurrieron a las afueras del domicilio marcado con el número 68 de la calle Reforma de la colonia Rodeo, donde vive Luciano González Madera en compañía de otra mujer.

Al domicilio señalado se presentó Lorenza Montaño González, de 23 años de edad, ex-esposa de Luciano, misma que se entrevistó con el tipo con la única intención de pedirle dinero para darle de comer a sus hijos, ya que no tenía para alimentarlos, pero lo único que recibió fueron golpes, insultos además de torcerle su mano hacia atrás.

Según indicó la agraviada, su ex-marido la había cacheteado porque lo fue a buscar a su domicilio donde ya vive con otra, empero Lorenza no se quedó de brazos cruzados después de haber sido humillada por el desobligado padre y se presentó en la agencia del Ministerio Público del fuero común para denunciar a Luciano por el delito de golpes simples.

Por su parte, el representante social en relación a la denuncia inició la respectiva averiguación previa en contra de Luciano González Madera por el delito de lesiones simples, solicitando además la afligida madre que Luciano le diera una pensión para alimentar a sus hijos ya que están registrados por él, por lo que no hay vuelta de hoja.